青島時報

中華郵政特准掛號立券特別優益寄遞之報紙

社址 關山路八號 電話 三三五五號 郵政信箱 一四三號

第三千九百三十九號

◁今日出三大張半▷

登記證 中宣會中字壹肆肆貳號 內政部警字陸貳捌號

電報掛號二五一四號

中華民國十三年九月一日發行

印刷所 關山路醒民印刷局

本報價目			廣告價目	
本埠	外埠		普通	特別
零售每份大洋四分 每月大洋一元 半年五元四角 全年十元	每月大洋一元二角 半年六元六角 全年十二元四角		△每英寸每日五角每月三元△全面每月二百元每日五十元△半面每月一百元每日三十元△長期廣告面議	△每英寸每日一元每月五元△全面每月四百元每日七十元△半面二百元每日四十元

交通銀行招租住宅浴場更衣室廣告

今有西式住宅房屋及浴場第一排更衣室廉價招租願租者請與中山路敝行信託部接洽

金口一路四十四號樓房一座
金口一路四十號樓房一座
萊陽路七號內四號平房一座
龍江路八號樓上房屋
黃海路五號樓房一座連傢具

禹城路五十號樓房一座
浴場第一排更衣室分團體用及個人用兩種
龍江路六號樓上房屋

金城銀行

◎資本七百萬元
◎公積金三百四十二萬元

商業部 辦理存款放款匯兌代客買賣公債庫券及一切商業銀行業務

儲蓄部 專營各種存款如活期存款存洋一元即可開戶備有禮券滿期六月即可生利會計獨立責任無限

倉庫部 代客堆存貨物棧租低廉押款便利

總行 上海江西路

分行 南京 北平 哈爾濱 石家莊 南通州 天津 鄭州 開封 長沙 漢口 蘇州 定縣 常熟 大連 武昌 [illegible] 新浦

青島分行 河南路十七號

電話 經理室 五一八〇 營業室 三七三八 總務室 五四〇二 倉庫部 五四〇一

△儲蓄章程函索即寄▽

中央儲蓄會 青島分會

頃接總會電示本會第三屆給彩抽籤業于六月十五日在上海市商會舉行茲將中籤號碼揭曉如左

特彩

第11680號 計得彩金二萬五千元

頭彩 每個二千元八個

2396	4622	6585	9120
11643	12120	12215	16[illegible]46

二彩 每個三百元八個

930	3083	7978	8016
9869	8798	11[illegible]83	15844

三彩 每個二百元八個

20	1551	1960	2534
3383	6769	[illegible]0011	14466

四彩 每個一百元八個

4560	7990	10121	10759
10662	15422	16038	16354

第一附彩	10969	得洋	969元
第二附彩	1976	得洋	145元
第三附彩	15713	得洋	97元
第四附彩	11600	得洋	48元

字零彩末

一俟正式對號單寄到即可領彩特先露白

國廠聯營所遷移通告

本所於本月十五日自中山路一〇三號遷至中山路十號照常營業特此通告

山東建埝委員會第九次招標改期廣告

本會擬在永利場石家廟（距霑化縣城四十餘里）地方建築之房屋埝基房基活板壩及護埝刺鉛絲柵欄等項工程標期原爲六月十五日現展延至七月一日仍在青島陵縣支路二號本會工程處開標凡欲承包者可於標期前向工程處繳印刷費領取圖說章程標單等件如期投價可也

長命牌

維他賜保命

腦為計劃各事之樞府腦弱則萬事難進展百病易相侵欲預防或補救此類疾患惟服用維他賜保命始見神效因本品為標準動物睪丸內泌素結晶体及乙種維他命之合併劑又和以腎上腺及腦下垂体腺等名貴成分煉製精良冠于一切同類製品其主要功用如下列各種病症皆能著手成春事實勝于雄辯一試便得明徵•

主治

神經衰弱 性病肺病
貧血軟骨 失眠腦弱
宮冷白帶 月經不調
腰痛背痠 腎虧遺精
胃呆便結 糖尿腳氣
產後病後 戒絕鴉片

各大藥房 均有出售

補針　補丸

上海信誼化學製藥廠監製

無上上品

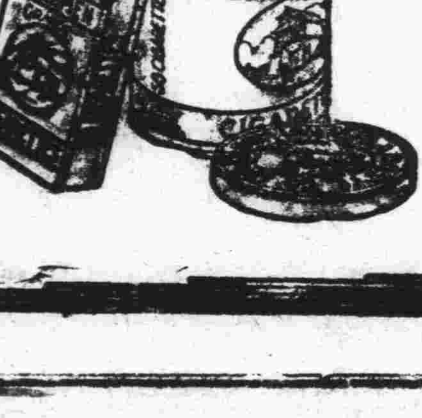

大前門香烟

中華工業聯合會

展覽營業所舉行

夏季帽子大會

恆昌隆製帽廠出品

有—最好看—最便宜

不怕雨濕—不怕汚沾—式樣顏色—永遠不變……的

草帽

陳列本會　歡迎參觀

大會宗旨介紹會員出品……舉行期間只限七天

為謀暢銷作眞實的減價……大好良機幸勿放棄

◆六月十七日起　六月二十三日止◆

展覽地點中山路八十九號本會

大批中央軍繼續入湘 廣州又現不安狀態
南寧電傳中央軍向桂推進
白李電馮等請蔣移師對外

上海十七日特電 廣州電，此間現又現不安狀態，因據南甯報告，南京方面軍隊，仍大批入湘，將向廣西省推進，廣西首領白崇禧，李宗仁，今日聯名電馮玉祥及政府其他各領袖，請促蔣氏將中央軍移師對外，廣東方面今晨舉行反日會議，決議通電全國及各省領袖，一致奮起對外，以保國土。

上海十七日特電 廣州電，廣東當局對日方所提取締反日行爲之抗議，頃已加以駁覆，該覆文由甘介侯交駐粵日總領事，文中對日僑聲明完全負責保護，惟對人民之自由意向，實難制止，文中又稱，日本今日惟有變更前九年之對華侵略政策，此種反日行爲，自可消弛，中日關係，亦自可好轉云。

長沙十七日電 浙省府十六日接辰州電報告謂，駐在辰州之粵軍，已於十五日撤退，昨與桂軍發生內訌，彼此猜疑甚力。

歸化十七日電 綏省市及法團，十六日電陳濟棠，李宗仁，白崇禧，略謂，報載粵桂當局，借抗日名義，進兵入湖，國事阽危至此，公等果眞識憂國，當不任意獨行，自亂救國步驟，使親者所痛，仇者所快，邇者冀察風雲日緊，綏蒙岌岌可危，此間官民上下奮力於防邊工作，希爲民族留一線生機，爲國家保一份疆土，不圖會等於存亡危急之間，出此危亡速亂之舉，敢竭愚誠，泣涕奉告，速撤北上之師，立謀團結之策云云。

漢口十七日電 據長沙可靠方面之電訊稱，粵軍及若干桂軍，雖已由零陵向粵境撤退，但聞仍有桂軍若干，現在零陵祁陽間，從事掘壕。

南京十七日電 中委王寵惠氏，昨日除中午赴軍事委員會馮副委員長午宴外，上下午均在寓休息，惟各方往訪者甚衆，下午林主席親臨訪晤，暢談一切，又昨晨由滬到京之粵農林局長馮銳，亦于下午五時趨前晉謁面陳粵省近情。

徐州十七日電 張繼十六日晨由陝到徐，暢談，兩粵異動，事出意外，如胡老先生在世，絕不忍同室操戈，兩粵當局，果能覺悟，快於全國輿論之抨擊，撤回入湘部隊，和平當有希望，并望兩粵負責同志，於下月間之二中全會，來京出席，共商救亡大計，如有意見，逕可付會解決，總之對外問題，關係民族存亡，勿論愛國義憤如何，應在一個政府之下，有統一行動。

南京十七日電 馬占山將軍因粵桂稱兵，近致電陳濟棠，李宗仁，白崇禧，請臨崖勒馬，勿中敵人分裂宰割陰謀，自促滅亡。

南昌十七日電 江西中等以上學校，省會小學校，民衆教育機關，十六聯銜電陳李白，請懸崖勒馬，撤師回粵，免中敵以華制華之策，自取滅亡。

上海十七日電 滬市黨部十六日晨召集各界舉行總理廣州蒙難紀念大會，到百餘人。

漢口通訊，自桂粵聲言抗日出兵湘境，全國人心，大爲震動，而武漢二鎮，關懷尤切，記者頃悉湘綏靖公署參省政府顧問劉華瑞到漢，特往訪於法租界德明飯店三六號，茲紀劉氏談話如下，問，聞先生與朱經農廳長，由長沙到漢公幹，特來請教關於湘省對西南眞相，答，余與朱廳長日前由長沙同車抵鄂，惟朱廳長當日乘飛機去京，湘當局對時局主張，仍如往昔，主張須在整個國策指導下，作禦外工作，故對於抗敵救國，雖表同情，但必須受外敵利用以華制華之被動然後可耳，問，外傳先生此次負有重要任務來鄂，而先生居湘，必早胸有成竹，願示知其要，答，桂粵甫調動軍隊時，鄙人會與何芸樵主席，作一度商談，當即決定方針，以爲全國各省應在整個國策指導下，作同一動作，不參加內戰，翌日，會將此意旨，傳達各方，並在湖南各日報，發表此種意見，至此次來鄂，並無特殊任務也，問，聞先生會到駐鄂綏靖公署，確否，答，何雪竹主任，乃係舊識，日前，曾於便中訪晤何主任，互詢對時局意見，而所見皆同，以爲中央與西南，須儘量從和平之道，共解國難，而尤須認清緩急與國家大計，別爲兩事爲當，（問）然則湘省將有何道擁護中央乎，（答）湘省力謀全國之團結，與圖民族文化之復興，使造成有國家意識之鞏固中央政府，不來離利用外力做前門驅虎後門引狼之舉，（問）湘省對於中央，亦有具體意見貢獻否，（答）湘省自何芸樵先生主持軍民兩政以來，時時建議中央與地方相見以誠之道，求謀避免任何局部爭權奪利私鬥，湘省實爲中央有力之屏藩，希望中央自後仍能注意宵小挑撥，免破壞湘省現狀耳，（問）此次變動，據先生觀察，判斷其結果如何，（答）此次桂粵軍隊，未急遽推進之故，實得力於湘省之首先主張和平，而中央與其他各省，皆以國家全局爲前提，從事和平運動，此實近年來中國民智進步之證，想最後必全國歸於一致，佳兵不祥，一切將以全國輿論所歸爲結局也。

華北走私影響中央財政
廿五年度總預算表雖已編成 收支似可平衡實際尚有難題
金陵關拍賣充公私貨

南京十七日電 京市發現私貨後，海關路局及軍政機關，極力查緝，金陵關於上月底，曾緝得私糖一百包，及磁器甚多，聞自華北輾轉運至安徽，再裝運過京，運往內地銷售，被關員查獲，該關最近查獲大批人造絲，現該關已奉部令，准予充公，定本月二十五日上午拍賣。

上海特訊 民國二十五年度的國家普通總概算，已經主計處編成了，並經呈送國府轉請中政會審核，現在距二十五年開始尚有二星期，正式決算在年度開始前公布，這個概算就大體上說，可認爲已能收支相符，貫澈政府完成法幣政策，早衛國庫收支的主張，但事實上能否實現，尚須加以檢討，概算所列歲收支各款總數如下：

歲入部份 關稅三一七，五一四元，鹽稅一八九，一八七，二二五元，菸酒稅一六，九八七，三九五元，印花稅一三，三〇〇，〇〇〇元，統稅一三二，三七六，一〇七元，鑛稅三，六三一，八九二元，交易所稅及交易稅一，三五〇，〇〇〇元，所得稅，五，〇〇〇，〇〇〇元，（按所得稅現尚未開奉繳收）銀行稅一，六〇〇，〇〇〇元，國有財產收入五，七九一，七六七元，國有事業收入一二，一〇一，五三一元，國有行政收入六〇，九〇一，三二〇元，國有營業純益一一，三九七，五八三元，協款收入三，一九八，〇〇〇元，債款收入一八〇，〇〇〇，〇〇〇元，其他收入一〇二，三四三，二二四元，經臨合計一，〇一五，六五八，四五〇元。

歲出部份 黨務費八，[illegible]元，國務費[illegible]四一七元，軍務費三二六，七二七，六五五元，內務費一三，二八八，六二八元，外交費九，七九八，九三四元，財務費六四，五一五，五六六元，教育文化費五〇，一六二，一八三元，司法費三，三四七，五三一元，實業費五，〇七八，二五〇元，交通費四，八三九，一四〇元，蒙藏費二，〇七七，五八四元，建設費五二，七一四，七二〇元，補助費一〇五，一九四，六六〇元，撫卹費五，六六四，七四〇元，債務費二三三，八，六四二，九〇八元，國有營業資本支出九六，三三七，七二〇元，第二預備費一五，七九〇，〇四七元，經臨合計一，〇一五，六五八，四五〇元。

收支比較 據上列數目，比往年收支已略膨脹，歲入如債款一項也有增加，新增所得稅還沒有開徵，能否如概算中所列，也還難說，歲出部份如教育，建設，國有營業等數也增加，這原是很好趨向，但軍費方面仍佔歲出第一位，且照最近事態推測，恐還不能照概算支付，其他各部門雖略有變動，但和過去的概算，並沒有什麼本質上的差別，倘能照此概算編或決算，同時對於走私能夠制止不再影響稅收，那麼中央平衡收支的主張他許可達到了。

走私影響 概算主要收入部門最大爲關稅，但自華北走私發生以來，關稅收入已大受影響了，中央雖設法制止，並向日政府提出交涉，但到現在上，尚沒有確實的有效辦法，走私勢仍猖獗，我向日第六次抗議書中，會羅列許多日鮮人走私的具體事實，申明中國海關的完整不容外人干涉，塘沽協定並沒有限制海關武裝緝私的規定，抗議書中並有一個驚人的統計，自去年八月起至今年四月止，海關所受日鮮人走私的損失，達二千五百餘萬元，即四月份已達八百萬元，若照此比例推算，每年損失要達一億元了，抵關稅全年收入三分之一，若再沒有制止的方法，二十五度，預算便沒有法子平衡，且財政愈困難，更在意料中了，

補救辦法 要維持收支的平衡，當然首在取締走私，使關稅不受影響，據說過去國庫收支，每月不敷達二千餘萬，大部由中行借墊，前後達萬五千餘萬，本年二月中央通過發行統一復興兩公債十四萬萬六千萬元，一部份清理舊債，一部份彌補不敷，才算維持過去了，但預計到下半年財政還有問題，不能不另行從賦稅方面設法，現正從事整頓所得稅及遺產稅的開徵，但也在醞釀中，至於借外債，也不失一法，但英美日關係複雜，一時難有成議，不過美國以貨貸款說，頗有可能，或間接不無少補，但根本財政問題，還要從容籌商辦法，（十三日寄）

社論
由走私說到對外

半年以來，華北走私之猖獗，愈演愈烈。到現在全國各地的市場，私貨無不充斥。海關等於虛設，路運爲之破壞，中央當局亦束手無策。國家的主權被人摧殘到這般地步，我們究竟應當怎樣應付這一個非常的危局？

我們要切實的認識，別的問題暫且不談，祇就走私一事而論，已足以置中國於死境。年來我們受了世界經濟不景氣的影響，幼稚的工商各業已經不堪維持，現在走私貨物又復充斥於國內市場，正當工商業無抬頭的餘地，甚至在最近的將來免不了有總崩潰的結局。國家的生命，不亡於軍事，亦亡於經濟，說起來太可怕了！

再就中央的財政來說：民國二十五年度國家普通總概算歲入部份，關稅一項爲三一七，九七三，五一四元，佔歲入總額三分之一以上。可知國家的收入，以關稅爲主要的來源。關稅如被人破壞，國家的財政便感受絕大的困難。據政府發表的統計，自去年八月起，至本年四月止，海關所受日鮮人走私的損失，達二千五百餘萬元；祇四月份一月，已達八百萬元。照此比例推算，每年損失要達一萬萬元，抵關稅收入總額三分之一。如果走私的程度再加嚴重的話，說不定損失的總數要與關稅收入等量齊觀的。這樣，政府的財政便無從維持了。我們損失一萬萬元的關稅，彷彿無關大局；但政府要在本身上想法補救這一萬萬元的損失，實在是困難萬分的。

外部對於走私一事，已向日政府提出抗議達六次之多，然而到現在毫無結果。那麼，我們是聽其自然呢？還是要及時謀有效的制止呢？聽其自然，無異自甘滅亡；即提些司空見慣的抗議，終亦無濟於事。爲今之計，我們除了抱定決心，集中全國的人力和物力，維護國家的主權而外，再也沒有可靠的出路。我們在過去太懦弱了，太不爭氣了。一再退讓，一再屈服，誰知道我們退一步，對方進十步；我們落下阱去，對方更投之以石。到現在，不但已失的領土無從規復，而且海關也無用了，一任走私猖獗下去，試問中國還像一個國家不？

我們堅決的相信：而要取締走私，非從「全力對外」中求辦法不可；具體點說，祇有舉國上下抬起頭來，以全力維護主權，以全力衝破難關，絕對不任人擺佈，絕對不畏葸苟安，這樣才會使走私絕跡的。不然，我們一味聽天由命下去，不爭氣，不振作，將來對方更要爲所欲爲，肆無忌憚，可怕的事實當不止走私一事了！

我國農村影片與意大利交換
「農人之春」「水菓之種植」即可運華公映 將由劉大使帶往

南京十七日電 中央電影攝影場攝製之我國農村影片「農人之春」，於上年七月送往比京參加比國博覽會，國際農村影片展覽，獲得特獎榮譽後，各國紛請交換，尤以義大利教育電影館來函，催促甚急，中國教育電影協會，以國際交換一方面可以宣揚我國農業狀況，一方面可借交換所得之片，以相觀摩，現該會趕造「農人之春」拷貝一份，趁駐義劉大使返任之便，請劉氏攜帶前往，辦理交換，茲悉駐義大使館與義國國立教育電影館交換，該館所造之義大利「水菓之種植」一片，已交義國達大尼亞轉運公司康弟維地輪，聞該片抵京後，定期公演。

華絲外銷起色
美國夏銷發動需貨甚急

南京十七日電 華絲銷於海外，在昔甚熾，自前年起，某國施行大量傾銷後，致市場紊亂，絲價大跌，記者頃向實業界方面探悉，海外絲市，價格飛漲，因美國夏銷發動，需貨甚急，該國商絲，會電促我國各絲商，趕運新貨，各絲廠已停工者均完全復工，觀此情形，秋絲價有提高希望。

「鑛場法全文」
立法院會議通過

南京通訊 鑛場法，業經立法院院會通過，茲錄全文如次；

第一條，本法適用於同時雇用在坑內工作之鑛工五十人以上之鑛場，第二條，關於鑛工之工作，待遇，鑛場之安全及衛生，除依法規定外，適用工廠法及其施行條例之規定，第三條，本法所稱主管官署爲省或直屬於行政院之市之鑛業主管行政機關，第四條，鑛工患有左列病症之一者，鑛業權者不得令其在坑內外工作，一患精神病者，二患癲病者，三患肺病結核或喉頭結核者，四，患急性傳染病者，五，患肋膜炎，心臟病，脚氣，腦筋炎，或急性泌尿生殖器病，經醫師證明有加劇之虞者，六，病後尚未回復健康，經醫師證明，須加調養者，第五條，女工及童工，不得在坑內工作，第六條，鑛工屢次違反應遵守之各種法規，或不遵從預防危險及臨時救急之命令時，鑛業權者得不經預告，終止工作契約，第七條，鑛業權者對於坑內工程險惡，經鑛業監察員告知，而不爲改良時，鑛工得不經預告，終止工作契約，第八條，在坑內工作之鑛工，除以監視爲主之工作外，每日工作時間以八小時爲限，但經主管官署許可者，不在此限，第九條，坑內溫度在攝氏表三十度以上時，每日至少應有二次之休息時間，每次應在二十分鐘以上，第十條，鑛業權者遇有災變或災變將發生須爲急迫之處置時，對於爲救濟或預防災變者，得延長作工時期二小時，其工資照平日每小時工資額加給三分之二，第十一條，在坑內工作之鑛工，自入坑口時至出口時爲工作時間，魚貫出入坑口之鑛工，每班工作時間，自本班鑛工入坑開始計算，至本班鑛工出坑終止，坑內工作不能中途停止者，自達到工作地點起，至離開工作地點止爲工作時間，第十二條，鑛業權者對於坑內工作之鑛工，須定入坑時刻，出坑時刻，休息時刻，及休假日，揭示於易見場所，前項入坑時刻爲入坑開始及入坑終止之時刻，出坑時刻爲出坑開始及出坑終止之時刻。第十三條，鑛業權者對於坑內工作之鑛工，應分別給與號牌，於入坑時，第十四條，鑛業權者如以工作物或採選所得鑛質之數量爲計算工資之標準者，應依法定度量衡算，不得任意折扣，第十五條，鑛業權者，於歇業或破產時，應儘先清償所欠鑛工工資，第十六條，鑛業權者除依鑛業法第一百零二條選任主要技術人員外，關於鑛內安全事項，應設保安員，關於安全燈火藥機械及電氣等，應各設專員管理之，但因特殊情形，得以一人兼任二種以上職務，第十七條，鑛業權依法令所規定，應遵守之技術事項，主要技術人員與鑛業權者同負其責，第十八條，鑛業權者及主要技術人員遇有危險或危險將發生時，應立即爲應急或預防之處置，前項處置，鑛業監察員提出意見時，須協商行之，第十九條，鑛業權者爲防止水患，火災沼氣或煤塵之爆發，土石煤塊之崩墜，及其他災變，應有各種安全設備，並爲其他適當處置，第二十條，煤礦坑內發見沼氣足致危險時，鑛業權者除爲前條之處置外，應立即呈報主管官署，第二十一條，鑛場之出入坑口，至少應有兩處，坑內通風應備進風道及出風道各一個以上，第二十二條，無經驗之鑛工非經兩個月以上之實地訓練，不得令其在坑內單獨工作，第二十三條，鑛業權者關於鑛工普通衛生，應遵照左列之規定，一，設置合於衛生之公共浴室，及休息室於坑口附近，二，設置適當之廁所，三，以清潔飲料供給鑛工，第二十四條，鑛業權者於有多量粉塵飛散之選煉場，應遵照左列之規定，一，場內充分供給新鮮空氣，二，爲避免粉塵滲入飲料之設備，三，食堂及盥洗室設于距離選煉場較遠之處，在有害氣體或粉塵飛揚之選煉場，除前項規定外，應常備石碱，或其代用品，與其他之必要品，令鑛工于食前盥洗，第二十五條，鑛業權者關于鑛工之醫療救急，應遵照左列之規則，一，聘請或特約有經驗之醫師，二，常備救急及醫療上必要之藥品，材料品具，三，設診療所，其鑛工在一千人以上者，應設置醫院，如在同一地域有多數鑛場時，得合併設立之，第二十六條，鑛業權者關於鑛場職業病之防止，應遵照左列之規定，一，爲防止職業病發生之設備，二，以預防方法指示鑛工，並限其遵行，第二十七條，鑛業權者於鑛場中發生急性傳染病時，除防治外，應立即呈報所在地地方官署，第二十八條，鑛業權者應以衛生常識防險知識及安全方法訓練鑛工，第二十九條，主管官署對於鑛場之安全衛生，認爲必要時，得命鑛業權者爲一定之行爲，或予以限制，或嚴爲制止，第三十條，鑛業權者違背第十八條第一項，第十九條，第二十一條之規定，或不從第二十九條之命令者，處一百元以上五百元以下之罰金，第三十一條，鑛業權者違背第四條第五條第八條第十條之規定者，處五十元以上三百元以下之罰金，第三十二條，鑛業權者違背第九條第十三條第十四條第二十條第二十二條，至第二十七條之規定者，處一百元以下之罰金，第三十三條，前三條之用罰，關於技術部份者，於主要技術人員及負有直接監督責任者，均適用之，第三十四條，本法施行規則由實業部定之，第三十五條，本法施行日期之命令定之。

嘉惠災黎
國府頒給華洋義賑會匾一方

南京十七日電 國民政府以華洋義賑會，對於水利工程及救濟失業等合作事業，成績斐然，特頒匾額一面，上書「嘉惠災黎」，以示褒獎。

王靖國
日內返包頭防次

歸化十七日電 王靖國十六日由并返綏，晤傅作義商綏西防務，王因離防約五閱月，決定日內返包，處理要公。

陝北殘匪勢將瓦解
四省大軍現正包圍

太原十七日電 陝北毛，彭，徐各殘匪部西竄後，匪內大有瓦解之勢，又毛彭徐分兩股，毛彭一股，約七八千，徐匪股約七八千，現經我陝甘甯晉各大軍正包圍痛剿中。

霍亂流行年
中央防疫處製藥預防

南京十七日電 中央防疫處以今年爲霍亂流行最烈之年，特大量製造霍亂藥料，分送全國各省市，備防疫注射及斷霍亂用，以免猖獗。

羅亞谷諾
下月北來避暑

上海十七日電 義大使羅亞谷諾，十七日晨由京返滬，定下月初赴華北避暑。

減刑命令

南京十七日電 國府今日發表兩減刑命令。

粵漢路
七月一日試車

香港十七日電 省訊粵漢路決七月一日試車，凌鴻勛隨車來粵，沿綫視察。

中政會決議案
通過創辦所得稅原則
准贛發行公債三百萬

南京十七日電 中央政治委員會，今日上午舉行第十六次會議，蔣副主席主席，議決要案如下，一，通過創辦所得稅原則，交立法，二，准江西省政府發行整理土地公債二百萬元，公債條例交立法院審議，三，中央執委會移送方委員覺慧，請統一黃河水利組織，交全國經委會詳細議覆，四，國民政府函送，修正禁煙毒治罪暫行條例，及禁煙委員會組織通則，准予備案，五，行政院呈送區保安司令部，組織暫行條例，准予例案，六，追任國民政府特派員褚民誼爲國民大會代表選舉總事務所副主任。

胡漢民國葬典禮
國府派定籌備委員
在粵擇定葬地舉行

南京十七日電 國民政府今日明令云，國民政府委員會前常務委員立法院長胡漢民，翊贊總理，倡導革命，豐功偉績，中外詞欽，乃因疾逝世，國失元勳，民失師保，追悼徂德，應予國葬，以昭尊崇，前派居正，鄒佛成，孫科等，爲國葬典禮及籌備委員，依照國葬組織辦事處，在廣州擇定葬地舉行，所有一切典禮，格外優隆，其國葬費用及紀念建築物用費，由該委員等審擬，呈審示行，用示國家崇德報功之至意，此令。

香港特訊 中常會主席胡漢民先生逝世後，關於其遺體安葬問題，迭經中央及西南當局商議，原定奉葬南京紫金山，總理陵墓之側，現爲尊重胡主席親屬意見，於廣州市郊龍眼洞獅嶺地方擇得佳地，爲胡主席長眠之所，粵省政府昨已令知番禺縣政府會同胡主席治喪委員會及廣州市工務局妥爲辦理，茲採錄各情如下。

決定粵葬 查胡故主席逝世後，其靈櫬現仍停厝中山紀念堂，關於舉行國葬問題，已由中央及西南當局磋商，接納其家屬之請求，決定在粵國葬，此事已見報端，截至最近，家屬覓得龍眼洞附近一崗，名曰獅嶺，地脈極佳，胡夫人陳淑子及女公子木蘭等偕同堪輿家多人，前往測勘後，認爲適合，聞已決定在該處卜葬，關于墓園規劃製圖表，亦將開始施工，將來則由中山紀念堂移靈，出殯日期，當在七月初旬。

進行籌備 至於國葬典禮，中央及西南，均以胡主席爲黨國柱石，生榮死哀，自應隆重，故先行成立典禮委員會，委員人選，大略已定林主席，居正，孫科，孔祥熙，蕭佛成，李宗仁，陳濟棠，林雲陔等十餘人，原定委員，多爲中央要人，國葬禮既在粵舉行，因路途遙遠，及職務關係，只可派二三人南下，會同襄辦一切，現胡主席治喪會，已議行籌措一切，一俟中央委派後，即正式成立國葬典禮委員會，負責辦理。

粵省府令 茲併探錄廣東省政府令知番禺縣府原令如下：「現准國民政府西南政務委員會秘書處第四五一號公函開，現奉常務委員諭，胡主席墓地經擇定番禺縣屬龍眼洞獅嶺斗文朗地方，着由廣東省政府轉飭番禺縣政府暨廣州市工務局派員會同胡主席治喪委員會人員，前赴該地將需用區域，給具圖說，呈由該省政府轉呈核辦，至墳場附近交通事宜，並由廣州市工務局妥予協助辦理，等因，相應錄諭函達，希煩查照，分別飭遵照爲荷，等因，准此，除函胡主席治喪委員會查照暨令廣州市政府轉飭工務局遵照外，合行令仰該縣長即便遵照，此令。」

新屋召租

地點 萊蕪二路上海新邨
設備 電燈爐灶面盆浴缸等衛生設備冷熱水管俱全
房租 每月自國幣三十五元起至四十元
優待 訂期一年得免租金一月(倘剩六幢欲租從速)
接洽處 齊東路十六號

鳴謝 戒煙明家陳顯庭先生

啓者內子張氏素有鴉片嗜好屢經醫戒終未斷絕幸經友人介紹即墨路陳顯庭診戒在戒毒期中照常工作毫無痛苦不誤事宜最近期內經陳先生戒脫者甚夥敝人佩先生斷癮除根之神速而無咳嗽失眠嘔吐筋骨疼痛攣等病便給內子解除無限痛苦受惠之下欽佩之餘特登報端以表謝忱外向沉溺苦海者同胞介紹可靠良醫重見天日健康身體注意陳顯庭醫師寓即墨路東頭易州路東轉角便是 敬謝人郭相臣啓

廣瀨小兒科醫院

乳兒科 小兒科 X線科 「病室清潔」
門診 上午八點至十二點 下午五點至七點(由四月至九月) 下午四點至六點(由十月至三月)
星期日下午停診 急症隨到隨診
急診 下午隨請隨到
出診 院長廣瀨織夫前日回國今已回院照常出診 副院長井上浩
院址青島鐵山路十號 電話二八二九・五八五九番

大青農場 出售牛羊奶
提倡推廣廉價出售大小奶羊(?)醫師化驗消毒清潔滋養
電話六三三七三號

敝公司下列房產歡迎租購
(一)湛山大小避暑平樓 房多處附帶全部傢具(用否聽便)
(二)四川路緊靠海軍棧橋傍 建築工廠地出售并新築樓房出租(分租合租均可)
(三)金口二路,萊蕪二路洋式樓房常年出租
敝公司代客買賣經租房產手續簡便租售頗易如有房產委託敝公司售買經租者極端歡迎
本公司兼辦水火保險
美商中華平安公司啓 臺陸路五號 電話五零六二號

敬送遺精早洩祕方

本主人家藏祕方一種專治男子遺精早洩陽萎腎虧不育諸症神效驚人百發百中公開後治愈者已達數千人皆有來函證明莫不稱奇嘆不止為希世之奇方各界欲索此方剪此報請向上海法界霞飛路和合坊七十四號張世德堂函索可也分文不取
(青時)世德堂主人張雲山敬啓

美化營造廠 建築師王枚生廣告
啓者敝廠包作各項建築工程及設計繪圖監工兼代辦房產移轉登記如蒙惠顧無任歡迎
住址萊蕪一路二十號 電話四二零五號

天眞照相材料行
青島中山路一三一號 電話四八零零
經售各國照相快鏡照相材料 代客冲晒 免收冲費

光華美術製版社
電話五五九一五
青島李村路十四號

華生電扇大批到青

保用十年免費修理
總發行 國廠聯營所 青島中山路十號 濟南魏家莊安平街
各埠各大電料行國貨公司均有經售
(6.17青)

大仁堂 立愈久淋 白濁丸

完全保好各界證明一准有效
致和治淋神藥服用非常簡單愈淋非常速快無論新久白濁下淋尿後淋瀝腎虛老濁常年不斷用過千方百藥不好洗療注射無效此丸只用一盒立愈奇方奇藥與市上各種成藥確有所不同男婦淋病完全包愈小盒二元大盒四元

大仁堂 婦女 破血丹

此藥專治婦女經閉不通數月不見腹中積病左條右塊血聚成癖肚大成形血蟲癆症鬼邪神病後死腹內不下一切雜疾腫病凡婦女血水不見之病千方百藥治不好此丹只用一付其病立下重者二付百病化為血水元氣不傷百試百驗每付三元 單料一元六角

消毒大王一掃丸

此丸效力非常之大凡是男女染筋骨痛毛毒不清淤毒不淨皮膚瘡治一切新舊毒症遍治不好打針無效即服此丸其毒立從二便消出一掃病完永遠除根每盒二元另有詳章此藥北京各界馳名實有特別效驗

調經止帶丸

一盒保好無效退洋 婦女白帶久而最傷元氣月經因之不調百病因之而生面黃肌瘦飲食無味有時燒冷腰腿痠痛頭暈肚痛赤白帶下之症一盒保好常服延年每服四角每盒二元服法另有詳單

北平張氏保肺丸

潤肺化痰定喘止嗽寬胸順氣立見神効不論男婦老幼年深日久勞傷咳嗽吐痰代血夜不安眠咳嗽不止一切風寒咳嗽等症服此一付立効三付斷根每服大洋一角

調經養血保眞丹

婦女常服永保平安安胎種子坤中之寶
專治婦女經血不調月經前趕後錯經期腹痛血色不正病塊崩漏白帶下寒流白肚脹墜疼腰腿疼兩脇發脹膈悶嘔吐惡心食涼瘀血成病左條右塊氣短神虛頭暈頭痛四肢痠軟咳嗽痰喘氣血兩虧午後發燒作冷面黃肌瘦不思飲食日輕夜重自汗盜汗身體素弱胎前產後失調作病或姑娘經閉乾血癆症服此丸立服立效一切新舊經血不調百病皆治藥到病除常服此丸調經養血滋陰補虛安胎種子最稱女界寶丹服法另有詳單每付三角半打一元六角一打三元外埠函購加郵二角

開竅耳聾丸

不論男婦老少遠年今日耳聾耳底耳痔耳內蟬鳴有風聲樹聲或因幼小耳底舊根或因槍炮驚傷或因胃虛病後失調一切耳竅不通不靈之病用過中外各藥不好此丸只用一小料即愈小料一元二角半料二元

化癧淨面水

主治酒刺粉刺面生乞痕雀斑汗瘢面皰黑癧積瘢麵皆有奇效 臉風霜白癬汗疹皮粗一切面部各種色痣 大瓶五毛小瓶三毛 萬春堂總售處

心胃氣疼丸

不論何種心肝胃痛氣疼胸疼肚疼及胃吐酸胸膈飽脹痛食入即吐積滯痞塊等症多年老病服用此丸解鬱舒肝寬胸順氣痛疼立止凡由肌飽或急氣多得之病三付准好每付二毛一盒六付一元

青島分銷處 萬春堂:金鄉路 太和春:高密路 福海藥房:黃島路 德豐永:博山路 台東鎮威海路泰和堂 會海藥房費縣路九十一號
各縣代售 曲阜:毓昌號 坊子:豐記藥房 青州:中西藥房 泰安:普成號 淄川:益華號 周村:同興茂
烟台分銷處:福記銀樓南門大街 外埠函購加郵二角寄信濟南大仁堂
大仁堂藥房 緯六路 濟南小分處 衛生堂東關瓜地市街 博山慶雲鞋莊稅務街灘縣

明星大戲院

今日 一點十五 三點四十 五點三十 三場
開映華納公司偵探巨片
一位美麗神祕的女性「福爾摩斯」!
女明星曼麗亞絲德新傑作
疑雲密佈 險象環生

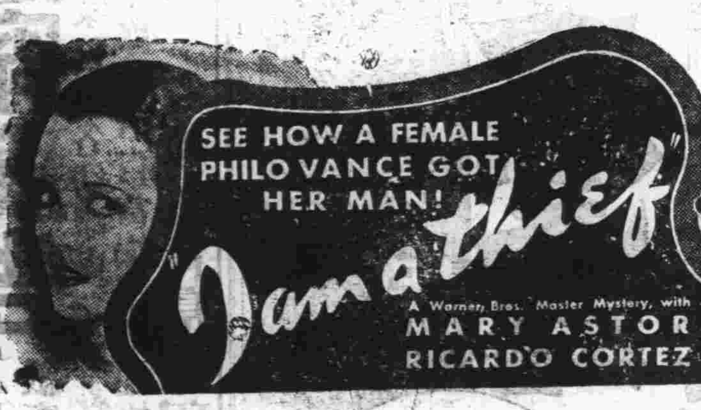

女偵探

價值連城的卡里甯那鑽石項練,忽然被劫,風馳電掣的特快車里,頓時騷亂不堪!
歐洲的名探對此案束手無策!

轟動世界溫馨細膩歌唱片
日薪三千美金之美國大歌唱家四載未獻身銀幕
歌劇泰斗 勞倫斯鐵拔 空前傑作
暨美豔女明星佛琪妮勒羅絲合演

歌侶豔史

二十世紀福斯公司最新名貴出品
廿日起映廿日起映

福祿壽大戲院

每日五場六月十八,十九,二十連映三天循環開映
女探險家瓊蘿蕙女士偉大貢獻
本片係女士親歷熱帶千辛萬苦九死一生攝來
瓊蘿蕙女士除將探險經過製成本片外,復著成說部,出版後轟傳,為探險著作之最奇者,迄今已再版十次矣

幾遭不測之經過事蹟:
(一)斷水三日,幾致渴死,乃奮身渡海覓取。
(二)十丈巨蛇來侵・為殲小貓鼬所殺。
(三)黑洞中為長蟒纏頸,掙扎得脫。
(四)大鯊魚來襲,幾遭不測,幸為叉斃。

死里逃生的危險狀況:
(五)為土人圍困,獨力與格,死里逃生。
(六)海底潛逃,水輕人重,幾乎溺斃。
(七)因毀神像,土人將瓊火葬列神,於祭焰中解縛脫逃。
(八)土人窮追,火焚海面,擋住去路。

英雌歷險記

奇離更甚於理想之驚險小說
恐懼更甚於夢中之惡劣幻像

實業部批准
註冊商標
仁丹

擦牙界之最高峰

仁丹牙粉
●以最優秀粉配製之，泡沫之暢起爲各界所讚歎！

仁丹潤齒牙粉
●藏久不變其質，實爲獨冠其他貨物之良質牙粉！

仁丹牙膏
●製以最新科學之粹，香味與口觸誠擦牙界皇后！

特色
質料純粹　口腔快爽
殺菌除垢　藏久不變
潔齒迅速　質量充分
保健牙磁　價值底廉

各埠均有出售

總發行　日本大阪　森下博大藥房
總經理處　大連市　日本賣藥株式會社

同盛和機器衛生淨衣工廠

啓者敝廠久在青市大名路七十三號開設淨衣工廠歷年以來多　蒙各界仕商所讚許敝廠爲酬答顧客之雅意及擴充營業起見不惜重資由外洋購來洗衣機四架並由上海哈爾濱等埠聘來專門技師以供顧客之清潔此等洗衣機之特點任何等之舊衣而不堅之衣服永無破裂之弊較人力之洗濯能格外潔淨如蒙　惠顧無任歡迎

本廠主人啓　電話三八六五　地址大名路七十三號

附啓凡敝廠在外收攬衣服之人皆有中英俄三國文字作成之方圓形藍磁證章爲憑如無此樣之證章收攬衣服者無敝廠之蓋章付給錢項者發生任何等糾葛敝廠概不負責

正誼會計事務所解除可可齋清理責任公告

案查本所前受任可可齋王雲官委託清理一案，節經代表公告，並分別進行各在案。詎自辦理以來，已達四月餘之久，終因該號負債過鉅，催收外欠困難，雖經屢函委託人礎衛始終毫無切實表示，本所職責所在，以保全債權債務雙方利益爲原則，似此情形，實屬無法繼續辦理。茲除專函委託人王雲官解除委託契約並結束一切事務外，合亟登報公告，即日解除清理責任，務請該號各債權人各債務人查照。又在清理期內所有由本所代爲收取帳款，除支付必要費用外，當經專款撥存，以俟該號債權人公決辦理，合併聲明，特此公告。

所址：中山路一〇一號二樓　電話：六三四四號

中華民國二十五年六月十六日

汪意

青島三星汽水公司出品

諸君若欲消暑提神
請飲三星美味汽水
最上飲品
清潔無比

邱縣路八八號
電話六〇七四號

淋疾

治療之革命

滂濁溥清片

是乃色素製劑　直搗淋菌巢隙
無論新淋久濁　咸得迎頭痛擊

現今市上販賣之淋病內服藥、形形色色不知幾千百種、頗呈雨後春筍之觀、即欲求一較完全少副作用者、不啻鱗角鳳毛之罕多係氣味惡劣、難以服用、障胃害腸、得失償失、良可慨也。今回新發售之片劑「滂濁溥清」者乃據最新學理研究化驗而製成之內服的色素製劑、絕無前述副作用等之弊害、剷除淋病的第一利器也

包裝　五〇片　一〇〇片　各一瓶裝

製造兼總發售處　株式會社　塩野義商店　日本・大阪市東區道修町三丁目

SF—33

PANSERTIN

讀書佳音！！

本局鑒於時勢之需要文化之發達特搜集 各種古本經史子集醫卜星相歷史社會小說叢書數千餘種大字仿宋標點精印式樣新穎裝訂精美定價低廉賜顧諸君幸勿失此良機

附告

新到大批各種新式自來水筆式樣新奇堅固耐久照原價九折再打九折

成和堂書局謹啓　地址濟南路五九號　電話：四一八〇號

國府註冊

君患：癬，疥，濕，癩，
如此騷癢何不用

康膚露

一搽即愈！

總經理青島南洋大藥房　濰縣路七十五號　電話：五八四二

◁定價大瓶三角小瓶一角▷

汪意

南洋大藥房遷移濰縣路
五十七號電話五八四二

競美鑛石製造廠廣告

本廠爲純粹華商所組織茲爲供給中外紡織廠造紙廠及其他化學工廠等需用起見設有最新式機器用最上品滑石製造最純白粉末已蒙日本各紡織廠華新紗廠採用如承惠顧日本各工廠請向本廠代理店岡崎會社接洽本國各工廠請逕向本廠接洽自當竭誠歡迎格外廉價以副雅意

廠址青島市堤口路十七號
電話六七七六號

西施得名

酒館或飯莊的女招待往々都有「西施」的稱號、她們艷麗嬌姿纖々手捧以好菜敬客、固然是她們有其本領令人很羡愛、這就侍服還是好吃足見兩全其美、但是調味沒有味の素必定不能成功所以味の素可說就是「西施得名」的根源。

味の素
（味之素）

(C—481)

化險為夷

火車出軌其危險之程度令人不堪設想吾人體內之臟器如失常軌危險亦然舌膩口臭頭痛作噁胃口不佳此臟腑不潔腸胃失序之明証倘不謀治則廢料毒素侵入血中將成重症

兜安氏通便丸 能迅速澈清滯積無冲瀉腹痛之弊亦不傷元氣且能平肝健胃乃導便秘胃呆者入於正軌之無上聖葯也（各葯房均售）

上海兜安氏西葯公司

聯合貿易洋行
山東經理總批發處青島館陶路四號

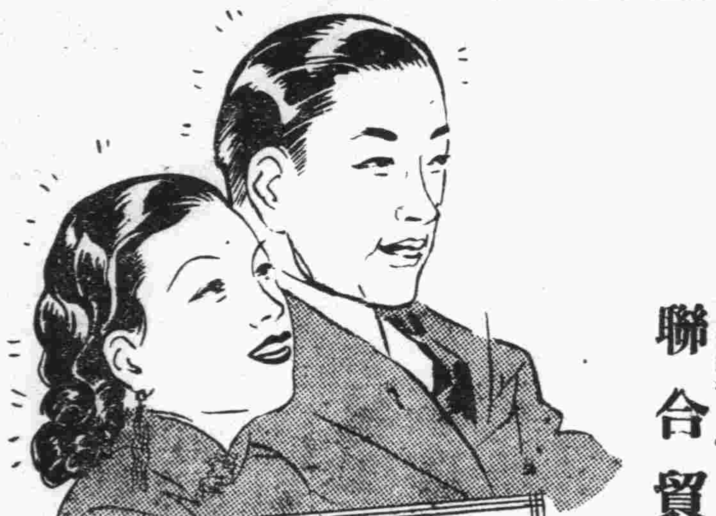

交際場中　髮宜整潔

司丹康美髮霜滑而不膩。潤而不膠。每晨理髮時。先取此霜少許輕搽髮際。然後加以梳理。可使頭髮齊整，終日不亂。並能使其烏黑有光，柔軟牢固。

司丹康美髮霜裝瓷罐錫管及便於攜帶之圓盒聽三種並有司丹康美髮水

司丹康美髮霜

保持頭髮光整

Stacomb

謹防假冒　免損頭皮

4

統治時疫

四正散

傷風傷寒感冒頭痛嘔吐咳嗽時令瘟疫痄腮瘋疹凡各種熱性病均有奇效

腹痛痞積

十二神

虫積水積食積氣積頓肚瀉肚紅白痢疾小孩痞病婦女心痛及一切肚子痛

烟台

世界大藥房啓事

本藥房發行之十二神四正散兩種藥品以四萬萬壽商標經實業部商標局註册呈中央衛生試驗所化驗有效准予行銷凡各大商埠及城鎮各集均有代理爲慎防假冒起見請　惠顧諸君認明商標及裝璜免受朦混爲要

調經種子

和血丸

主治

經血不調，超前錯後，行經腹痛，或多或少，色氣不正，崩漏不止，赤白帶下，久不孕育，滑胎下血，胎動不安，產前脹悶，產後發熱，腰腿酸痛，四肢痳木，腹脅脹滿，乾血癆症，癥瘕痞塊，子宮寒冷，心驚胆怯，不思飲食，

胃病良藥

胃快

主治

胃炎脹飽食不消化噯氣吞酸嘔吐惡心噎膈反胃心口痛疼小兒吐乳無不應効

青島

總代理

裕善號啓事

查烟台世界大藥房所製上列四種良藥早已行銷全國功效卓著盡人皆知每年服此藥而奏膚功者不下數萬人前由本市協源盛號代理茲爲青人士購藥便利起見特委託敝號爲總代理凡本外埠有欲經售各藥者請逕來敝號接洽手續簡便利益從優

烟台世界大藥房發行

青島總代理裕善號謹啓

滋陽路三十一號　電話六八二一號

青島總經理

漢成大藥房

各大藥房均有代售

三星蚊香

積滿盒蓋三隻，可獲鉅額獎金！

老牌三星蚊香係本社自闢農場栽培除蟲菊精工監製原料純粹效力偉大行銷二十餘年久蒙國人愛用茲爲酬答雅意起見特備財獎券分期開獎凡積滿內盒盒蓋三隻可向指定換券處當面換取贈獎券一張多則類推郵寄恕不照換第一期定於七月十五日假上海公共場所當衆拈號開獎一等獎限向上海總社領兌二等至六等獎得向總社或天津漢口南京杭州廣州等五處發行所領取諸君燃點著名蚊香復得鉅額獎金誠一舉兩得也獎額列后

第二期獎額（以每期計算）

一等獎	壹張	獨贈上海中國國貨公司禮券國幣壹千元
二等獎	壹張	獨贈上海中國國貨公司禮券國幣壹百元
三等獎	拾張	各贈上海中國國貨公司禮券國幣貳拾元
四等獎	貳拾張	各贈上海中國國貨公司禮券國幣拾元
五等獎	壹百張	各贈上海中國國貨公司禮券國幣壹元
六等獎	五百張	各贈本社出品大號新三星花露香水壹瓶

上海中國化學工業社啟

特號三星蚊香

圓盒三星蚊香

換券處

青島中山路十號

國貨聯營所

(有506)

本市新聞

禁毒期限爲已無幾

及早戒除不失爲自新
若再沉溺難容於國法
皇皇佈告切勿視爲具文

本市自奉禁烟總監電令切實禁絕烟毒以來，當局即雷厲風行，切實禁絕，市府現與山東兼青島檢舉禁毒專員劉孝叔，會銜佈告，希望市民早日解除，茲錄其佈告如次。

◎佈告◎　查鴉片流毒將近百年，毒品流行已逾十稔，煙毒病害，殺入無算，長此蔓延，伊於胡底，倘不及時撲滅，勢必族滅種亡，軍事委員會委員長兼禁烟總監蔣，鑒於烟毒爲害之烈，近年以來，對於查禁烟毒事件，迭頒條例，三令五申，均經隨時公佈有案，本市對於烟毒查禁素嚴，故每年獲送法院之案件不下千餘起，並因毒品盛行，先後設置戒毒所二處，綜計收所戒除人數，已達六千五百餘名，現在本市呈奉禁烟總監核准，劃爲絕對禁烟區域，鴉片限于二十六年底禁絕，毒品限於二十五年底禁絕，自二十六起，凡製造運輸販賣毒品犯，及吸用毒品，或施打嗎啡針者，均一律處以死刑，現計算期間不及半載，凡染有毒品嗜好者，應及時猛省，從速自動戒除，或報公安局轉送戒毒所代爲戒斷，尚可網開一面，本專員奉命來青，施行總檢舉，本市長兼負會同勦理之責，除檢舉事務次第進行外，爲此，會同佈告本市商民人等一體知悉，其各懍遵毋違，切切，此佈。（青島）

春季競賽會
棒球錦標賽定期舉行
參加者中華膠濟兩隊
自二十一日午後開始

春季體育競賽會棒球錦標賽，業已報名截止，參加者祇中華與膠濟兩隊，定本月二十一日起開始比賽，茲錄其排定之秩序如次。

六月廿一日 下午二時半	中華對膠濟	裁判	趙化程　張毓才
六月廿八日 上午八時半	膠濟對中華	裁判	宋玉泉　趙化程
七月五日 下午二時半	中華對膠濟	裁判	宋玉泉

（青島）

最便宜之識字機會
教師自到門上來
教育館舉辦流動教學
上學之外免費看電影

民衆教育館爲掃除文盲，特舉辦流動教學，使環境不能入民校之成年人，均有識字增長知識之機會，茲將該館所擬定之流動教學辦法，採誌於後。

◎辦法◎　一，宗旨，以教授民衆識字灌輸民族意識家庭衛生普及民衆教育爲宗旨，二，教授對象，以不識字之十六歲以上成年人晚間因職業或家務關係不克入民衆學校者爲教授對象，三，課業分配，識字（包括讀寫）珠算唱歌談話（包括公民道德民族意識家庭衛生防空防毒故事時事等）各科每週所占時間，識字七十五分鐘，珠算五十分鐘，唱歌二十五分鐘，談話三十分鐘，四，教授時間，由學生與教員商訂每人每日受教育三十分鐘，五，課業用品，學生所用之識字課本（即暑期服務團所用課本）石板算盤紙筆等由本館呈請教育局發給，石板算盤于結業時收回之，六，修業期間，暫定爲半年有延長必要時得延長之，七，派定教員，暫設兩人由本館派員充任之每人每日至少須教授八人，八，個別教授，流動教學以逐戶個別教授爲原則如附近學生衆多有聯合教授之必要時得聯合教授之，九，應用簿册，流動教學應置備學籍簿考勤簿隨時考察學生之勤惰，十，教學方法，流動教學應多採用啓發式及設計式教學法，十一，置備掛圖，流動教學應置備各種掛圖協助教學，十二，考核成績，爲考核學生課業進度得定期舉行測驗，十三，優待學生，受流動教學之學生有享受本館教育影片免費觀看圖書雜誌閱覽及游藝體育活動之權益，十四，結業試驗，各項課程教授完畢應舉行結業試驗成績優良者除由本館給予結業證書外並發給獎品以示鼓勵，十五，分區舉辦，流動教學分區舉辦暫以第一平民住所爲試辦區，十六，本辦法如有未盡事宜得呈請修正之，十七，本辦法自呈奉核准之日施行。

市面蕭條中之端午節前
點心鋪禮品上市不若往年興隆
小店夥四出索帳可是愈見難討

前幾天寫了一篇關於端午節前的文字，那不過祇有對本市端午節前的習俗，約略的說了幾句，今天所談的，仍然是端午節前，不過含有點社會意味罷了。

自從經濟不景氣的惡氛，瀰漫了全世界以後，我們中國自然也逃脫不出去，只就青島市說，工商日見蕭條，市面日就冷落，這是誰都不能不承認的事實。

市面一蕭條，什麼事也要受影響，單就行將來臨的端午節，亦不和往年一樣了。

中國是講浮文務虛禮的國家，現在雖然實行新生活，可是親友投贈，官場送禮，還是不能缺少，每到逢年過節，彼此總得應酬一番，小官逢迎上司，門客奔走巨室，門當戶對的親戚，彼此互相餽遺，這是每屆佳節，總得點綴一下的。

現在將屆端午節，少不了又得張羅一番，因此近日來，各點心鋪，南果店，都有禮品上市，扎成各式的彩色花籃，裝着各樣的糕點名酒，一色一色的擺在玻璃窗裏，在那引誘人們去購買。

不過市面一冷落，多數的人們，都捉襟見肘，經濟拮据，一切日常的開銷，已經沒法維持，這些虛文的應酬，自然無形減少，所以市面上雖有這種點綴，總不如往年的興隆了。

本市各商店有三個重要的結帳期，這三個結帳期就是年節中秋節和端午節，所以端午節在本市，愈顯其重要性。在往年市面發達的時候，各商家都生意興隆，來到端午節，把帳一結，欠錢的債戶也容易討，東經理坐擁厚資，喜得眉開眼笑，小夥計也多沾點資潤，過節的時候，不但大吃二喝，並且還要敲鑼打鼓大家歡樂一番。然而曾幾何時，今非昔比，市面冷落，經濟枯竭，各商家買賣賠帳格外的多，來到節下，司帳的店員，便加緊的結帳開單，打付跑外的商夥按戶催討，可是債戶們處在這樣不景氣社會裏，平日的生活，就儘夠維持，那裏餘出錢，來還帳，所以今年端午節，債務也更難索討了。（穀）

招商分局經理
盧炳田
視事日期　函知各界

招商局青島分局新任經理盧炳田，已於本月十二日接任視事，盧經理爲使各界週知，特於昨日函達各界云，案奉交通部總機字第二六七號令開，「茲派該員爲國營招商局青島分局經理，此令」，等因，奉此，遵即於六月十二日到局接收視事，除呈報並分函外，相應函達即希查照爲荷，此致。（民衆）

又訊，又本市招商分局新任盧經理（炳田）爲便利中外旅客來青遊覽及避暑起見，特將滬青班輪期恢復，該局之海元輪，已於前日開駛去滬，茲同海亨輪，現已有電到青，准於本月二十日進港，次日（二十一日）即離青返滬云。（新聞）

工聯分會
各委員輪流到會值日
每日一人週而復始
自二十日開始實行

中華工聯會青島分會，自番遷中山路以後，組織較前擴大，會務亦見煩冗，自應羣策羣力，共謀會務之進展，爰於日前第四次執行委員會議決，自本月二十日起，除主席委員每日到會辦事外，全體執委常委均按日輪流到會值日，每日一人，週而復始，該案通過後，即於昨（十七）日函達各委員執照，茲錄原函如下。敬啓者，查本會現在組織擴大，須賴羣策羣力，共謀會務之發展，經於本年六月十三日第四次執行委員會議議決，除主席委員每日到會辦公外，應請全體執行及常務各委會，每日輪流值日，每日一人，週而復始，紀錄在卷，茲定自本月二十日實行，除分函外，相應附奉值日表一份，煩請查照爲荷，此致。（民言）

畢業會考
時間及科目均已規定
考委今日開三次會議
二十日舉行體育補考

本市中學及師範學生畢業會考，定本月廿三，廿四兩日，在民衆教育館及朝城路小學舉行，兩日會考日程，業已規定，每日上午八時至十二時，下午二時至四時，上午兩科考試連續舉行，中間不得出場休息，至於高初中及師範學生補考科目，考試時間，除生物公民二科規定於廿四日下午二時至四時舉行外，其餘各科仍按本科日程考試，會考委員會定今日（十八）下午三時召開第三次委員會議，商討考試時一切應行事宜，又考試職員亦均派定，茲將兩日考試程序錄次。

—二十三日—

	上午八時至十二時	下午二時至四時
師範	國文，小學教材及教學法	理化
簡師	國文，小學教材及教學法	理化
高中	國文，史	地理化
初中	國文，史	地理化

—二十四日—

	上午八時至十二時	下午二時至四時
師範	教育概論，算學	生物，公民（補考）
簡師	同	同　農村經濟及合作
高中	外國語	生物，公民（補考）
初中	同	制

又訊，本年體育會考分數業經算出，本體成績較去年進步甚多，不及格者爲數極少，其因病請假未考者，定本月二十日下午二時在體育場補考云。青島

旅青益都人
辦同鄉會
官府已備案
日內即成立

本省益都縣（青州府貢縣）旅青人士爲數極夥，服務於各界者亦甚多，現爲謀聯絡旅青同鄉感情，辦理旅青及在籍同鄉之公益慈善事業起見，特發起組織旅青同鄉公益會，業經呈奉社會局及市黨部批准，予以備案，刻正籌備一切，短期內即可正式成立云。青島

膠路工務處
處長易人
鄧益光調任
屠慰曾接充

膠濟鐵路工務處長鄧益光前奉鐵道部令，調爲成渝鐵路工程局長，現鐵部已委該部專員屠慰曾繼任遺缺，屠氏已於昨日（十七）到路局辦公，按屠處長曾任華府會議中國代表團專門委員，及湘鄂路局局長等職云。

美司令與市長
來往拜會
均在昨日午後

美國提督艦於前日由煙台來青一節，已誌本報，茲悉該艦司令特於昨日（十七）下午二時半，赴市府拜會沈市長，市府並派保安隊及公安局軍樂隊在門前候迎，該司令與沈市長談十數分鐘，即辭出，當日下午五時，沈市長特偕楊參事，至美艦答拜，該艦鳴禮炮致敬云。

膠路國劇社
正式成立

膠濟鐵路局國劇社，自籌備以來，業已多日，現已籌備就緒，於（十六）日下午五時，在路局大禮堂開成立會，到八十餘人，由邊松甫君司儀，行禮如儀後，葛委員長，崔委員均分別致詞，國劇社總幹事錢委員，並於致詞後，報告工作近況云。

女子隋秀蓮
自縊而死
因爲其母
不予買鞋

章邱路門牌十六號住戶隋某，文登縣人，在港務局充當科員，有一女，二子，女名秀蓮，年十八歲，前在某小學讀書，已輟學數年，二子尚小，均在小學讀書，隋對各子女，愛護備至，故子女性驕，前日秀蓮向其母要求要高跟鞋一雙，預備過節，其母不允，並加斥責，秀蓮即抑鬱不樂，昨日（十七）上午其父到局上班，其母赴青島病院看病，此女竟在室中自縊，經鄰居瞥見，當即馳往放下，惟已氣絕，當將隋某找回家，邀壽康醫院醫生診治，已回生乏術，乃報告法院檢驗掩埋云。

夏莊辦事處
五月下半月工作情形
社會，教育，工務
財政，農林，五項
（續）

石料運輸，亦經本處商妥汽車商派戰貨汽車搬運，並召集塔埠村，仙家寨，趙哥莊三村村長會議，各村派民工分担挖基運沙等工作，以助速成，是項工程現已動工，勘查華樓山風景亭地點及道路路綫查重修華樓宮廟宇及添建客室等工程，行將完竣，本月二十五日主任率領農林工務兩股辦事員赴該山勘查，擬於風景清幽處建築小亭以便遊人休息，並整理人行道，以利交通，當令該廟重修委員會，招商承包，其餘華嚴菴迎仙觀等處，添設石柱，石桌，石凳，亦同時舉辦，現該會正與包商接洽中，支路南北兩段原係滄口辦事處調築該路線經過趙哥莊一段，因須佔用民有場院，致起糾紛擱置數年，未能完成，本月十六日主任會同工務局施工股主任，何培植，前往趙哥莊召集各該地主懇切勸導，並允發給地價，該地主等始無異言，當派工徵調民工將該段路基築成，修補本區各路路面並鋪壓河沙，查本月份下半月修補各路路面，計環山路二〇八八平方公尺，塔巢幹路一〇八八〇平方公尺，李塔幹路一〇四〇平方公尺，台黃支路七〇四〇平方公尺，板趙支路一一二〇平方公尺，女趙支路二六四〇平方公尺，姑仙支路四〇〇平方公尺，馬流支路三八四〇平方公尺，宋西支路九〇〇平方公尺，沙金支路四一八〇平方公尺，傳惜支路二二〇〇平方公尺，買楊支路一一〇〇平方公尺，夏磯幹路，四流幹路，鋪沙三六〇平方公尺，鋪沙一四四〇平方公尺，共計修補路面三七二六〇平方公尺，鋪沙五〇四〇平方公尺。

◎財政◎

辦理土地移轉登記　本月移轉土地登記共收一百八十八件，除隨時驗給臨時收據外，計辦結送財政局一百二十件，餘在核辦中。

發還地畝糧冊　本處前得財政局登記股通知將舊界內各村地畝糧冊送局核對，當即收齊轉送在案，現此項糧冊已經核對完畢，發還到處，已經分別轉給各村收存備用。

市立中學
普職兩科招考新生
高中初中各添兩級

本市市立中學校高初中兩部，自添設職業科以來，各種設備，俱已完成，現幷擬自下年度起，高初中各增設職科一班，下學期招生增級計劃，現已擬妥，計高中部招收普通科一年級一班，共四十八名，應用化學科一年級一班，共四十八名，初中部招收普通科一年級一班，共四十八名，簡易化學工藝科一年級一班，共四十八名，現已擬訂簡章，付排付印矣。

日外務省
桑島局長
明日晚來青

日本外務省東亞局長桑島，日前由日來華，曾到平津等處與各當局會晤，茲悉桑島局長，定明日（十九）下午十時四十分乘膠路十二次車由濟來青云。

帽展覽會
昨日開始
觀衆擁擠

工業聯合會青島分會所舉辦之夏季帽子展覽推銷大會，籌備業已多日，茲悉該展覽會，已於昨（十七

簡訊

▲▲前晚九時餘，公安分局第十派出所巡邏警士巡至泰安路，見一人攜帶包裹乘洋車自南而北，形跡可疑，當即盤查，係攜帶私鹽二百四五十斤，即將該人供名宋君傑，即當送分局訊辦云。

▲▲市外文張村門牌一五五號，住戶王都河，年二十七歲，務農爲業，於昨日（十七）上午服毒身死，其家人發覺，當即報告公安第六分局六分駐所轉請法院檢驗掩埋云。

▲▲文登縣立職業補習學校爲欲明瞭本市各工廠設備及附設之補習學校起見，特組織考察團來青參觀，以資借鏡，該團已於昨日下午乘輪抵青，招待處當派員招待，並擬定參觀各工廠程序云。

▲▲本市綏遠路小學見於蒼蠅爲害極烈，特組織捕蠅隊，於勞作科內製就大批蠅拍，蠅袋，分發學生實行捕蠅工作，自上週起，即於課餘之暇分赴各雜院著捕殺，各個小朋友，均異常努力，在此一週內捕獲數目，竟達十六萬一千四百六十七頭之多，現仍勉勵學生繼續工作云。

▲▲華北基督教教育協會定於本年七月十四，十五，十六，三日，在本市崇德中學，及文德女中兩校，兩別舉行會議，討論教育推進事宜，屆時華北各地教會均派員來青參加云。

▲▲連日本市大霧，往來船舶，滯留港內者甚夥，昨日霧散天晴，一時出港入港船隻甚多，碼頭倍形熱鬧，統計昨日，進港及出港船舶，有青島丸，盛京，湖北，原田，北華，英平，天安，日華，等二十餘艘之多云。

來函照登

逕啓者今閱貴報本埠新聞欄內有「妓女潛逃律師被控」一節想係傳聞失實與事實不符合請更正以明真像無任感禱此致青島時報館編輯部台鑒

律師綦書玷上

郵局通告

山東郵政管理局通告第八六七號，查國內包裹資費，現已改訂，自本年七月一日起實行，茲爲使公衆明瞭此項新資例起見，特將當地各郵局收寄包裹較多地方之資費列表張貼，其他詳情，可向各郵局詢問，合即通告週知，此告。

醫士王景韓　德生大藥房　遷移啓事

本號於本月十八日起　自河北路二十九號遷至濟南路五十四號照常營業　此啓

終南 伏回子

少習典文長經世變因遁入山遇師參玄雖未洞悉三生略知進退今精極思動寄跡江湖遍訪大志不伸宏愿未了之士或有前途茫茫難言隱痛者時來討論不敢較先聖之遠通千古亦能與諸君近挽造化內有談資一元餘資皆無每日茲談五位禮拜休息

會談時間　上午十一點至下午二點　下午四點至六點

談乾坤相過時不候

寓天津路西首連陞棧樓上電話三八六〇

戴藜經律師受聘同記法律顧問通告

本律師茲受烟台廣東街二號同記絲織工廠暨該經理王一峯聘爲常年法律顧問嗣後關於該工廠三鹿頭牌等各商標名譽財產及一切法益如有侵害者本律師當依法爲之保障特此通告

戴律師事務所　青島湖北路二十六號　電話三四八〇

遊嶗山者須知

遊嶗山的目的地！逛名勝的出發點！是北九水

休息最相宜的場所是

華商　北九水大飯店

汽車直達門前　中西兩餐　茶點俱全

便利遊客◇定價公道

中餐每客五角　西餐每客一元　房間每間一元五角起

嶗山賞櫻

嶗山櫻桃成熟　紅葉累累　煞是美觀可口　是嶗山最美之時　君若往遊嶗山　還是趁此機會

嶗山大飯店

以誠懇的態度服務遊山旅客

新屋落成春遊期間特別價廉

每客每日房飯自四元起

經濟西餐每客一元

團體遊山電話通知敬備茶水義務招待

電話六四四四分機三十號

『遊嶗山必住樂天園』　孔祥榕題

游戲場亭台水池花木石刻精雅絕倫西餐美味潔靜房間歡迎　賜顧

王子澗樂天園飯店敬啓

青島市市立女子中學招生

名額　高中一年級生四十名　高中二年級編級生五名　初中一年級生八十名

攷期　七月四，五，兩日

報名　六月二十日起七月二日止

校址　青島市太平路二號

◇簡章函索即寄◇

一鳴驚人之

一九三六年新出品之花旗啤酒出世了

諸君欲身體健康解愁消悶嗎？請您速飲花旗啤酒吧！其氣味之清香價錢之公道又非他種啤酒之所能及也望君一試定能滿意

青島總經理利泰號　德縣路四十七號　電話：四〇八六

各地新聞

東平災民得出路
移黃河下游開墾荒淤　省府撥廿萬元供費用

濟南快信云　山東省黃河水災災民移墾辦事處處長甄勸成，前因奉令續移東平災民五千人赴黃河下游濱蒲利霑一帶墾區屯墾，當以所辦移墾事務須費，業已編定預算，今驟添如許災民，安插移運，在在需要，款無所出，預計此項災民移墾佈種築房醫藥等費共需二十萬元，呈覆省政府，此款如何支應，省府當批交民財兩廳會擬辦法，茲悉民財兩廳會擬結果，對於二十萬元移民費用，由災民糧價捐項下撥給，同時並有濟甯金鄉兩縣壯丁五名，眷屬十九名，又魚台縣災民郭錫九等四十七名，內有壯丁十五名，現往本市官紮營，均願移墾，擬請與東平縣災民五千名一同移運墾區，今日（十六日）由民財兩廳會銜提請省政務會議討論，當經議決照准，茲將其提案原文，探誌於後。

提案

民財兩廳會呈稱，奉交黃災救濟委員會呈核續辦東平等縣移墾災民用費一案，現有賑款，均已指定用途，無法挪移，應在何款撥用，一案，仰即核復等因，查此既經該會核議按五千人計算，所需移墾等費約二十萬元，又濟甯金鄉兩縣只有壯丁五名，眷屬十九名，共二十四名，魚台災民郭錫九等四十七名，內有壯丁十五名，現住本市官紮營西頭二百七十一號，三縣共七十一名，均志願移墾，呈報在案，亦擬於移送東平五千名時，令其一同前往，理合呈請核示等情，應否照准，請公決。（十六日）

黃水會委員長
孔祥榕顧慮冷寨險工
運石前往修築石護沿　電宋哲元轉知冀河局

濟南快信云，黃河水利委員會委員長孔祥榕前日由泰安抵濟後，旋赴青島，晤沈鴻烈有所商洽，今日（十六日）早八時復由青返回濟南，黃河水利委員會河防組主任劉秉忠，駐濟辦事處主任吳嶽亭，及王志剛等多人均到站歡迎，上午十一時山東省政府主席韓復渠，特在省府設宴，款待孔氏，商談關於本年黃河大汛，防汛事宜，緣現在天氣炎熱，上游冬春大雪，即將融解下注，本年挑汛時期，黃河水位，即已超過歷年紀錄，預料本年大汛，水勢當亦不小，魯境黃河沿岸防工，尚稱穩固，惟冀境冷寨一段險工，頗堪顧慮，過去冀河務局曾呈准全國經濟委員會就原有磚壩八段，一律加高培厚，孔氏則以為該處若僅就舊有磚加高培厚，似不足以當洪流，擬一律拋修石護沿，然河北省河務局因不便變更原定計劃，孔氏當一方仍任由冀河務局，按照預定計劃進行，並一方由黃河水利委員會運石料前往，加修石護沿，以策安全，旋由孔祥榕氏電河北省政府主席宋哲元，敍述本年黃河大汛之可慮，關於冷寨險工，決由黃河水利委員會運石前往，修築石護沿，以策安全，並請宋轉知冀河務局遵辦，孔氏定十七日早三時離濟，乘平浦通車三零二次赴漢口視察漳堤潰決情形，再赴京報告，然後回魯赴黃河尾閭，督導亂荊子及壽爾子淤灘，裁灣取直工程，劉秉忠日內將先往尾閭視察，至於山東省兵工修培黃河下游浦台，利津，濱縣，南北兩岸大堤，當由二十九師曹福林部抽調一團，八十一師展書堂部一團，七十四師李漢章部兩團，共四團，由李漢章率領前往，現南岸第四段大堤已竣工，由馬旅長貫一，於本日（十六日）率領回濟，（二十九，八十一師各一團），七十四師之兩團仍由李漢章氏督修北五大堤，日內亦即竣工，韓氏今日（十六日）又派李毓英代表本人赴上中下三游慰問修築士牛之官兵，並攜有大批罐頭，藥水等頒發云。（十六日）

劉懷志
在費縣被捕
劉桂堂之部下

濟南快信云，第三路特別偵探隊總隊長劉耀庭，前赴濟甯視察所部訓練情形，將親率所部搜剿匪類，有著匪劉桂堂部之軍長劉懷志，在魯南費縣一帶，暗中活動，企圖擾亂，當經劉氏偵悉，乃馳赴費縣，將劉懷志捕獲，寄押於費縣監獄，更有魯蘇交界之著名水匪劉慶雲，馬懷安，兩股共約三十餘人，向劉耀庭氏表示悔過投誠，並已繳出槍枝，請求改編，為地方效力，故此劉氏特令於今日（十六日）晨十時許乘三零六平浦通車由濟甯來濟，下午赴省政府謁見主席韓復渠，報告一切，並請示於投誠匪衆改編辦法，記者今晨往訪劉氏，據談，魯蘇交界一帶，湖田遼闊，匪易藏身，本隊迭次前往痛剿，奈匪性狡猾，此剿彼竄，肅清匪跡，至為困難，現有蘇魯交界之著名水匪劉慶雲，及馬懷安兩股，共有三十餘人，請願投誠，改過自新，現已派員到隊接洽，并已交出大槍兩支，手槍五支，盒槍兩支，表示誠意，刻正辦理一切手續，將來即可將所有槍彈四五十隻，完全交出，本人日前曾赴金鄉一帶視察，地方尚甚安謐，此次返濟，擬謁見韓主席請示一切後，即於日內返回濟甯云。

博山義德煤礦
井內過空
淹斃工人百餘名

博山通訊，博山第二區蔣家山煤礦，為復豐祥煤號王雨村等所創辦，開採迄今，已三四年，然雨村本一市儈，目不識丁，只知廣置姬妾，作內屏風，對於礦事何常親自檢點一回，詎料於日前上午正在工作之際，突鑿巨禍，緣有工人某發覺採炭洞內，天板石層，嘩啦有聲，旋即坍落，大水踵至，工人大驚，遂急呼救人號令，然水勢洶湧，逃避不及，致有工人百餘名，慘遭淹斃，噩耗傳出，各被難家屬極為悲悼，礦方雖鑿如此巨禍，然王某仍嫖賭如常，對於善後撫恤等事，漠不關心，酒後大發狂言云，縣長王蔭桂，乃是我大哥，我王相，天不怕，地不怕，死幾工人算什麼，我大哥有的是錢等語，聽之真令人肉麻，出，又聞復豐祥負債三十餘萬元，端陽節恐支持不住云。（正）

河南交通新計劃
使豫東各河互相溝通
定為二五年中心工作　俟經委會核准即進行

開封快信一豫省平漢路以東，上蔡，項城，沈邱縣以北，黃河以南之太平原間，有惠濟河斜行東北，賈魯河西來折而向南，渦河橫於南部，渦河行於中部之東，雙洎河行於中部之西，沙濟河，渦河，沙河均入皖歸淮，賈魯河則承受雙洎河之水而入沙河，昔時均為航運要道，因年久失修，逐漸淤塞，上中游既已不通舟楫，下游復常有水淺船膠之處，一遇山洪暴發，竣水下注，河宣洩為艱，而尉氏，扶溝，鄢陵，西華，商水，淮陽等十餘縣，常成巨災，近年惠濟，以黃河虹吸管安設，水量已增，現計劃引惠濟河水入賈魯河，一部份由此轉入渦河，由再引歸於惠濟河，一部份賈魯河瀉入沙河，又引雙洎入漕水河轉入沙河，使各河直接間溝通，成為運河網，於平漢，隴海，津浦三鐵道外，另闢中原與東南之水道交通，聞本省二十五年度建設，即從完成豫東運河網為中心工作，聞斯項計劃，已由建設廳呈請經委會核示中，一俟批准，即可按照進行，茲其計劃概要如左，

各河流現狀

惠濟河起自開封，經陳留，杞縣，睢縣，柏城至鹿邑入皖境，在豫境長一百八十餘公里，二十一年開工疏浚，並於柳園，黑岡黃河大堤上安設虹吸管八付，引黃河水，由新開之黃惠河入濟河，虹吸管每管每秒引水量在低水位時約一，三立方公尺，八管每秒可引水十立方公尺餘，橋樑涵洞，業已告成，賈魯河，原出密縣，經滎陽，鄭縣，中牟，開封，尉氏，至扶溝納雙洎河。至周口入沙河，河身多淤塞處，已測量計劃疏浚，期於本年完成，渦河，發源於通許，南流入太康，折而東入淮陽，又流經柘城，鹿邑間入皖，雙洎河即溱洧二河之總名，俱發源密縣，至新鄭合流後經長葛，洧川，尉氏扶溝鄢陵，入賈魯河，在新鄭縣以下通航段長一百四十餘公里，沙河，上起魯山縣，經寶豐，陝縣，襄縣葉縣，舞陽郾城，會汝潁泥澧等水，過商水，西華至周口，會賈魯河，復經沈邱，項城入皖，潠澧水河亦發源密縣，東南流入長葛境，繞城西五里，臨潁三里，東流入鄢陵，臨潁至西華，入潁河轉沙河。（未完）

一條生路

▲每盒五角，買一送一，批發另議

凡吐血咳血之後常吐白痰或久咳傷肺胸部翳痛屢醫罔效虛不受補均足為內傷之起點廣東養陰丸救活沉危絕望之症不可數計購服此丸必有奇功能續命機，若以價值而論誠不可以抵百萬金錢，有患是症者請速購服，確實用無限生命之功效特標其題曰一條生路……治肺癆內傷陰虛久咳等症確有續命之功　每盒五角

電話購藥可以專送

青島至誠藥社獨家經理（並無第二家）
總店：青島東平路三十六號（電話五一七五號）
第一支店：青島中山路國貨商場內（電話六六四零）
第二支店：青島東鎮歷城路二十三號（電話六一八二）

廣東宏興藥房出品

鷓鴣菜

每盒四角五分

警告

買「鷓鴣菜」要認明盒上紅圖記－以免誤買偽藥！
買「鷓鴣菜」要認盒上進貨號碼－以免誤購陳藥！
凡包裝及仿字句多與鷓鴣菜相同而僅名稱不同者其藥必不可靠想魚目混珠也

鷓鴣菜 專治小兒一切疾病 疳積 蟲積 吐乳 不思飲食 日受驚嚇 夜睡不寧 夜出冷汗 痧子麻痘 四時感冒 傷風咳嗽 發熱發冷 肚痛頭痛 面黃肌瘦 舌有厚苔 腹部脹實 睡後磨牙 肛門癢 糞有泡 大便結 小便白 肚疴水瀉等症 藥到病除 奏效如神

鷓鴣菜功能保障兒童健康，盛譽極佳，銷路最廣，市上難免有偽藥或陳藥混售，購者務請特別注意包裝式樣及盒上圖記進貨號碼，以免誤買誤服，誤事誤人。

▲贈送鷓鴣菜第十三期效驗報告函索附郵二分即奉

▲至誠藥社專售各地良藥，極負盛譽▼

青島至誠藥社經理（並無第二家）
總店：青島東平路三十六號（電話五一七五號）
第一支店：青島中山路國貨商場內（電話六六四〇號）
第二支店：青島東鎮歷城路二十三號（電話六一八二號）

電話購藥可以專送

三天戒斷鴉片癮

廣東廖履中戒烟藥精功效神奇三天斷癮，每瓶服三天，三天準斷癮照常辦公，毫無痛苦，一錢癮以內須買五元的一瓶，二錢癮以內須買十元的一瓶，三錢癮以內須買十五元的一瓶△特別注意▽有戒脫證書，歡迎索閱。

送　電話購藥可以專送

戒烟新法　剪此廣告附郵二分即贈照法　戒毒不誤公事無痛苦

戒烟良藥 黑海星　戒時照常吸煙自能見煙生厭毫無痛苦　每盒一元二角

青島至誠藥社獨家經售（並無第二家）
總店：青島東平路三十六號（電話五一七五號）
第一支店：青島中山路國貨商場內（電話六六四零）
第二支店：青島東鎮歷城路二十三號（電話六一八二）

敬送

遺精 早洩 健忘 不孕 腎虧 腦弱 神祕 古方

並贈靈藥醫圖賜索不取分文

先祖瑞章公宦遊舊都得自內宮治遺精早洩健忘不孕腎虧腦弱等症照方配服能使精關強固思慮靈敏容顏美潤神效驚人先祖在日三十年來嘉惠鄉里俱奏奇效遺囑公開濟世各界取方函索即寄

上海虹口塘山路中國腎腦病院

山東大戲院

時間　下午二時起　循環放映

價目　樓下一律四角　樓上前排七角　後排五角

今日特別兩部佳片同時放映

名聞全國後起之秀青年國劇泰斗

全部有聲　歌唱對白　鉅片　李萬春　主演　生平拿手代表傑作

林冲夜奔

唱詞印在片上句句聽得清楚

王引　梅琳　章志直　李君磐　主演　王次龍　導演

好漢

王引之表演，賽過保羅茂尼！
好漢的情節，顛婉美亡命者！

有聲歌唱熱烈愛情巨片

一部硬中帶軟粗而有細的傑構，力的表演　熱的流露　淚的泉源　情的盪漾　粗獷，緊張，激刺，豔膩，拳頭硬，臂膀粗，心志堅，情感熱

下期廢曆端陽節准演　中央電影攝影廠處女作

戰士

中央軍隊三千餘人參加合演　愛國青年極應一觀

國醫 沈時霖診例

既研習於岐黃，復有暇於公餘：爰定診例，以應病者。傷寒溫熱，最有心得，婦人嬰兒，亦所兼貧。通寒不拘。戚友別論。

▇門診時間：下午四至六時，診費一元。
▇出診時間：下午六時後，診費四元。急症加倍。
▇診所地點：湖北路仁壽別墅內九號。
隨請隨到。附診隨意。遠道另議

中醫生 廣東榮孫氏

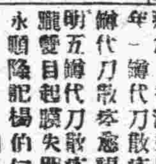

此散不用針刀　能脫一切眼膜　代刀脫眼膜散

錄特代刀脫眼膜散最近治愈之瞽盲姓名略列　番禺南村徐氏盲目二十七年黑內不見十三罇代刀散痊愈。香港濟昌洋行周仙舫次子因瘋後眼患起膜數年一罇代刀散痊愈。大良羅桂香之令郎甯後盲目四罇代刀散痊愈龍江蔡賢因酒患眼痛起膜左目已經失明五罇代刀散痊愈。西南梁啓衛因操勞過度視物朦朧雙目起膜失明二罇代刀散痊愈，黃沙北約朱紫蓉永順隆祀楊伯仁之女痘後盲目八年四罇代刀散痊愈。榮孫氏專門眼科醫生始創代刀脫眼膜散每料五元二角除點眼藥散每料二元一角普通光明散每料三角五夫眼膠藥水每瓶六角各大藥房公司均有代售如無代售之處可直向廣州大同路九十七號榮孫氏父子藥房函購寄郵即奉

青島至誠藥社獨家經理（並無第二家）
總店：青島東平路三十六號（電話五一七五號）
第一支店：青島中山路國貨商場內（電話六六四零）
第二支店：青島東鎮歷城路二十三號（電話六一八二）

電話購藥可以專送

淋病不除有絕嗣之苦

蓋此病性甚頑固極難醫治其毒菌繁殖之速尤足驚人若不究其根本治療勢必蔓延侵入內部各泌尿機關致續發他種變症痛苦尤甚即能治療亦失去生殖效能終身抱伯道之憂良可悲也欲求根本肅清之法非用藥水直接注射不爲功

袁樹梅大醫生發明之淋濁洗療液　爲專治男淋女帶惟一之聖藥洗療二三次即不淋漓用此液者不僅個人脫離苦海即家庭社會亦不致受其互相傳染之害欲知淋病傳染經過及治療防範衛生諸法請閱延嗣寶筏　承索即寄

洗療液　價目　每瓶兩元五角　每打二十五元　男女用器　七角　四元　倘貴處無分銷者函購起碼兩瓶寄費加一惟國外及陝甘川貴等省郵費須加數倍購者應先問明當地郵局照加寄費

青島總經理大豐行西藥部　陵縣路四十一號　電話六〇六〇號
總發行所天津日租界福島街延嗣醫院
青島分銷處四方路漢成大藥房　華壹氏大藥房　上海路廣濟藥房

包戒鴉片—劉宗遠大夫通告

無論多年的鴉片，白面，嗎啡，高根以及巴比那兒等癮，均能在「七十二小時」內斷癮！戒後吃烟則吐，永不想吃，戒時能照常作事，不受分毫痛苦，且本醫為社會一般經濟打算，收費尤為克己，凡有癮而想戒者，或戒過幾次而不能戒斷者，請速來一試！

注意　凡經本醫戒者如戒不斷不收藥資　如戒時受痛苦時亦不收藥資

診所．濟寧路八十一號

無敵牌 前門牙粉

前門牙粉，係爲華北等處，愛用泡沫而涼爽者所特製，絕對不含肥皂，但用水果鹽與雙硼醱鈉，配成泡沫劑，仍以炭醱羨爲主，故於擦牙，能使潔白而無害於口腔，不比含有肥皂者，嘸有損賜胃，凡我愛國諸君，請試用之，定能滿意，似不必定用舶來品也

注意：此粉只能擦牙，不能擦面，如要擦面，請請上面無敵牌擦面牙粉

涼味濃重，去垢力強

家庭工業社出品

青島經理中山路福順泰　華北經理天津東興棲

白濁除根藥

功効：殺菌淨毒　消炎退腫　利尿鎮痛　根本治療

主治：淋濁腫痛　急慢新老　醫藥無効　五淋白濁

透膜殺菌　一盒斷根

萬利大藥房獨家發行　杭州城站許衙巷　電話一六六六

萬利止咳素

主治：傷風咳嗽　久咳不止　喉痛痰燥　產婦虛咳　痰中帶血　晝夜不停　傳染時症　氣喘多痰　老年咳嗽　肺勞咳嗽　腥臭痰症　逢節必犯　乾咳不止　深夜嗆咳　痰湧氣塞　肺絡損傷　小兒咳嗽　諸般咳症

萬利大藥房總發行　杭州城站許衙巷　電話一六六六

補血固精丸

特效靈藥　腰痛　腦弱　遺精　腎虧

此情此景將使足下精神事業受莫大之影響

欲挽救請速服補血固精丸

主治

萬利藥房獨家發行　杭州許衙巷　電話一六六六

青島總經理膠東大藥房

總號北平路　電話四三二二

第一支店威海路電話六二三〇

第二支店四方路電話四九七〇

▲分銷處

神州藥房　李村路
惠東藥房　天津路
共和藥房　中山路
華新藥房　膠州路
漢美藥房　四方路
漢成藥房　四方路
新民藥房　天津路
至誠藥社　東平路

智識界注意

華爾德補腦汁

凡先天不足，思想遲鈍，遇事即忘，頭暈，眼花，耳鳴，腦痛，夜不成寐，此皆平時用腦過度，腦筋損傷所致，若不調治將成神經衰弱，日久必變爲失眠重症，可不慎哉，

富有補腦之功，能强健筋骨，提神益智，使腦筋充分發達，連服數瓶，思想漸漸靈通，記憶力漸强，久服無間，使君聰明，使君長壽，兒童學生尤宜常服。

各藥房均售

價目：大瓶洋二元　小瓶洋一元二角半

上海泰和西藥公司總經理

青島漢美大藥房總經理　四方路三十一號　電話三五〇八號

本埠各藥房均有代售

青島牛奶舍

▲欲使兒女健全活潑▲

▲欲使身體肥胖强健▲

請飲！

衛生消毒　牛奶

滋養豐富　山羊奶

敝場特點：民國四年　規模宏大　良種牛乳　開幕最早　已至於今　設備完全　不誤主顧

牛奶場　太平鎮　電話三〇〇四

本行　堂邑路　三〇三六號

分行　遼寧路　五一〇六

催眠術刊物

指導成功　函索即寄

催眠術界之最有權威者余萍客先生所著之催眠術書，無論何人依法練習必能成功，立可施演如調劑情感，戒絕嗜好，治療百病，改換頭腦，偵探祕密，自吐口供，遠感他人，失戀復合，制敵決勝，預測物價，涵養精神。及游戲類×如假死飛頭，亡魂幽會，圓光透視，無索自綁，好人成難，水變美酒，紙化金銀，縮地談心等奇蹟，茲免費分贈此種催眠術刊物，指導人人都可達成功目的，有志研究請來函索取。

上海郵箱叁貳壹號心靈科學書局

滋養軒

中山路總發賣處　電話二一四八三號

牛奶部　青島牧場　電話二一一七六號

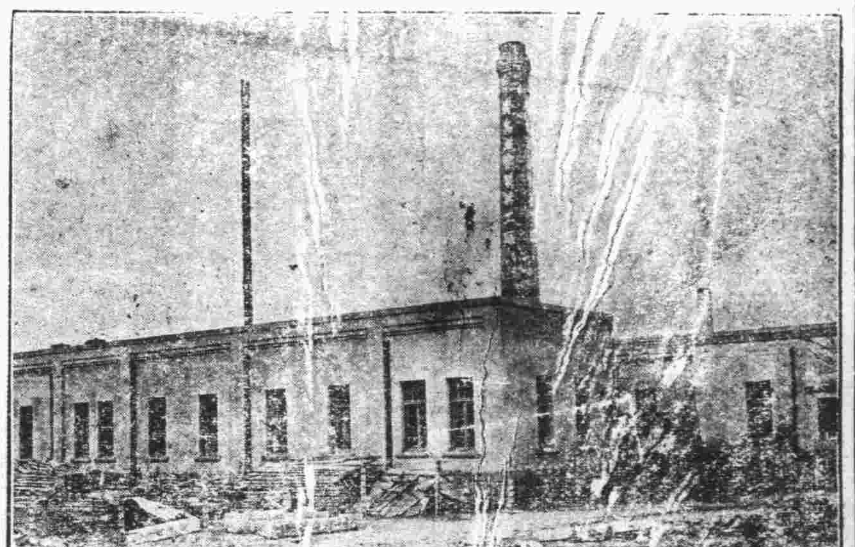

價廉味美

購用者可由工廠直接送到

機器自造

各種滋養餅乾
各種滋養櫻花糖
各種滋養牛奶糖
各種西式糖菓

青島滋養軒製菓工廠　電話三三五二五號

力士香皂

力士香皂芬芳馥郁，歷久不退，且看膚和潤無乾燥損膚之弊。敢進一言以爲介紹　胡蝶

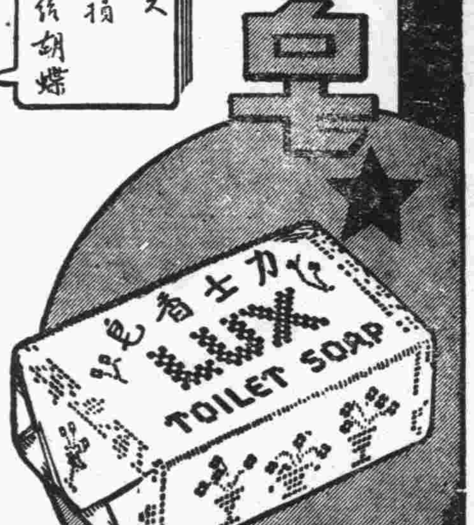

早晚淨面。用此香皂。可保毛孔清潔。肌膚光滑　故中外明星十九愛用　力士香皂。以保美顏常駐。

『余雖喜用脂粉，但淨面必賴力士香皂故能肌膚白嫩無瑕』派拉蒙明星克萊蒙考白脫　最近影片『風速菓』之主角

贈券

附上郵票五分請寄力士香皂一塊可供十日試用此致　天津郵政信箱十三號　力士香皂部

姓名

住址

（島時）（一）

青島鹽業銀行廣告

本行創立於民國四年信用久著總行設在上海並於北平天津漢口南京香港廣州杭州等處設有分行各省會均有通匯機關

業務科目

商業部：存款　匯兌　押匯　貼現　放款　買賣有價證券

儲蓄部：定期儲蓄　整存零取儲蓄　定有詳章隨時送閱　本息合計定期儲蓄　零存整取儲蓄　存本取息儲蓄　活期儲蓄

股本總額　壹仟萬元

已收股本　柒百五十萬元

公積金　五百八十七萬餘元

電話：經理室四二八六　營業室二七九三

行址：河南路六十八號　電報掛號七七五號

欲請接生者注意

茲有產科專家、王夫人遠騰石子，精通華語，殷勤耐勞，會在日本產科專校畢業及各大醫院實習甚久，在本埠開業亦歷數載，經驗宏富，手術靈敏，遇有難產，如橫生，倒生，顏面生，假死等症，尤爲專長。現住廣西路十一號二樓電話四七五九號

美女牌葡萄乾

美女牌葡萄乾。純係選用美國鮮肥葡萄晒乾。清潔衛生。味極甘美。內含鐵質。補血强身。兒童食之。得益尤大。以製茶點或款客。均甚名貴。用作禮物。最受歡迎。購時務請認明美女牌商標。庶不致誤。

各大公司及食品店均有出售

中國總經理　美國葡萄乾公司　上海廣東路五一號

第一補血妙品

元記木行開張通告

賜顧不論批發零售無任歡迎

敝行專銷美國上等紅松白松圓木板方非烈濱柳安木福建松木各種企口地板三合板五合板瓦條子灰條子各色木材應有盡有選料優良定價低廉若有鋸配特別尺碼定期取貨決不延誤茲擇五月三十一日正式開張倘荷

地址膠州路一百七十號　借用電話二二三八號

註冊商標

購買永保晒霖色布，務須認明商標名稱

布上顏色，是否堅牢不退，即專家亦不能以目力鑑別，任意採辦，難免受欺，誤購次貨，因普通色布，顏色不久即退，略經洗晒，即失雅觀。欲免此誤，毋庸經化學專家用科學試驗之煩勞，祇須認明布邊上，每碼印有永保晒霖金色商標，其色必久不退，永保晒霖色布，有『布雖穿破顏色不變』之妙

濟南利民機器染廠　獨家經染

美商濟南恆信洋行謹啓　兼總批發

瑞有氏黑色補丸

（瑞有氏黑色補丸）主治男女貧血，五勞七傷，氣虛咳嗽，先天不足，後天虧損，房勞過度，神經衰弱，夜夢遺精，腎囊潮溼，常出涼汗，子嗣艱難，自汗盜汗，腰腿酸疼，形容枯瘦，飲食少進，年久的白濁，或婦女白帶及年久不孕，凡由腎虛發生各症，服之非常有效，強精補腎，如無病常服體質強壯，精神充足，永保無腎虧之虛，以免貧血體衰之患，如患腎虧之人，早服一日黑色補丸，則早得一日全愈，此藥性質和平，功效甚速，四季服之合宜，毫無流弊．△定價每盒大洋二元，每打洋二十元，△各埠藥房凡經售西藥者均代售倘無處購買將款匯至本行，立郵不誤●招請外埠經理，顧欲者函洽▲總發行上海英租界大通路一九三號瑞有氏藥行　青島分行萊蕪一路九號瑞有氏藥行

婦女科藥月圓

▲瑞有氏大醫生婦科藥（月圓）。主治：經血不調，趕前錯後，行經時腹痛發燒，心忙心跳，白帶過多，久不生育，子宮寒冷，腰腿筋骨作痛，久患小產，腹內有塊病跳動，頭迷，四肢無力胸膈膨悶，飲食少進，夜不安眠，睡多怪夢，行經血色不正，紫黑成塊及淡紅色，氣虛血虧，咳嗽痰喘，時愈時犯，類似邪病，怒氣傷肝，崩漏下血，淋漓不止，結婚多年，尚未生育：凡婦女患經血子宮各症，早服一日月圓，則早得一日痊愈，而少受一日之痛苦，藥質和平，功效甚速，四季咸宜，照序服用，毫無流弊不失為婦女科藥之根本療治法。

△（定價）每盒一元買一盒送一盒，每打十元買一打送一打▽

▲來函購藥每盒至每打均加郵費兩角▼

（贈送處）青島膠州路口萊蕪一路九號瑞有氏藥行

總發行上海英租界大通路一九三號瑞有氏藥行

淋濁新藥愛的生

最危害吾人生命和健康的，就是（淋濁）病，此等病不但患者本身受罪，因為毒菌永久潛伏，還能貽禍後嗣，流毒子孫，是一樁頂可怕的疾病！淋濁已是梅毒的初期象徵，梅毒成熟，則全身成瘡，潰膿腐爛，吾人不患此病則已倘然發現輕微的淋濁雖然尚沒有感覺到劇烈痛苦，但也要警惕注意，不可任憑毒菌蔓延，急速服藥撲滅，最適宜的淋濁良劑，當首推本藥廠出品「愛的生」，愛的生主治，急性與慢性的五淋白濁，尿道刺痛膀胱發炎，尿管發炎，睪丸炎，卵巢炎喇叭管炎，陰道炎，及一切腎部諸症，攝護線炎、淋毒性關節炎，陰門炎，子宮炎等症（定價）每盒三元現為患者試服推銷起見減售一元五角，每打減售十五元

總發行上海英租界大通路一九三號五一九藥廠

青島總經銷處萊蕪一路九號瑞有氏藥行

贈閱

節育指南

即●家庭生活之新觀念：●德國依博士原著譯成華文費三十餘年之經驗及二代父母證明最便利節育方法絞盡腦汁以服務公衆為職志為貧病女子不宜生育者闢一線生路●凡家庭繁殖太大而速殊非父母之福反致受累首先當自審己身之經濟狀況以免己身及嬰兒兩受其困使每孩生時為母者得能全力撫養為父者亦能從容籌措若輩子女長能成而快樂又康健而為社會上有用之人其機會之為何如！如欲索閱者請閱明詳細姓名住址並將此廣告裁下寄至上海郵政總局信箱第壹貳貳號當即寄奉一册　青島

鳴謝

神內正範醫學博士

兒媳（次女）佩英身體素弱前以偶傷風寒失於調治致成重症旋入神內醫院經院長神內博士診察認為急性肺炎兼敗血症勢極危險幸博士悉心調治藥針兼施不十日間轉危為安感激之餘無以為報謹登報鳴謝

杜紱三　許鐵岩　同啓

【特長及適應範圍】鎮痛、鎮靜、鎮痙作用迅速如火、對胃腸痲痺及習慣中毒之性全無、且長期使用、毫無增量之必要、故以少量能治嗎啡、鴉片、海洛英等之中毒症、可謂斯種脫除療法、最適最良之新藥也

【用法】一回一cc一筒　注射於皮下　或筋肉之內

【包裝】注射液　一、一cc一〇管盒、一、一cc五〇管盒、一五cc瓶盒、三〇cc瓶盒
藥片　一〇片子盒、三〇片子盒、一〇〇片子盒、二〇〇片子盒

【主要特約分售處】

青島　山東大藥房　青島　澳美大藥房　濟南　安原大藥房
同　井上誠昌堂　同　漢成大藥房　同　宮崎善司大藥房
同　石井公濟堂　同　新民大藥房　同　天祥堂大藥房
同　渡邊春陽堂　同　神州大藥房　同　[illegible]大藥房
同　金木盛大堂　同　惠東大藥房　同　文[illegible]大藥房

〔各埠有名藥房均有分售〕

白皮色　除雀斑

若欲皮膚白嫩。第一要毛孔細小。第二要皮下色素不沉着。否則皮膚必定粗糙烏暗而有雀斑粉刺之患。市上普通膏霜。每含酸素油質。有害皮膚。祇有面友係皮膚學專家之新發明。與衆不同。確有白嫩皮膚之奇效。搽後不必搽粉。可以終日雪白粉嫩不現油光。能在最短時期。將雀斑完全消滅。

遠東總經理　上海百昌行　藥房商店出售

◀青島經售神州集成藥房經理▶

算不了甚麼事

袁素瑜

最近，「山東省中等以上學校聯合會同仁」分電南京廣州，請雙方「保國家之元氣」，這算是年來「請願史」上最別緻的一樁，花樣是比較新鮮些的。

像結隊遊行，呼口號，撒傳單，那各式各樣的請願，已經太多了，「電請」怎末樣的，固然也有，然而，那些，多多少少，有點兒「自動底」的意味，若夫「元氣」，我記得好像不是學生說的話，爲此我曾寫了一篇東西，可是現在學生竟也還說什末「元氣」，可見這是奉旨請願，和奉旨聆訓一樣的無聊。

我並不承認這話說得過火，因爲現在的學生，任何人在這般緊急的時期裏，奉旨，並不算什末大不了的事；這樣無聊的事，不但學生，值不得引爲恥辱；過去山東大學在報紙上登過否認聆訓爲代表的啓事，那就是把無聊的事太看重了的緣故。

我同情那些懷了「貳心」却在表面上發出悔過書的人，「害之中取小」還應該是受着脅迫的人們的座右銘，因爲不必要的犧牲已經太多了。

眞實的爲光明而努力的人，應該寶貴自己的精力，爲了些無聊的事而花費一些這精力，很不值得！專會辦公事的人，對於什末總要有所表示，這表示，也就是不管心裏怎樣，只隨着所謂「輿論」應付應付場面，場面上如何，我看已不值得爭辯了，只要這場面於實際是無聊的。

在目前，打打電報，算了什末呢？我不敢說它好，也不能說壞的。

或人娶親記

曹梵

「新娘子長得怎麼樣？」「很漂亮嗎？」

「唔，很漂亮！」

「怎麼漂亮法？」

「怎麼漂亮法？你剛才沒有看見嗎？」

「沒有看見．」「我剛才擠了半天也沒有擠上去。」

「沒有擠上去？好，那末我告訴你，我們今天那個新娘子長得很可以說和元宵一樣漂亮。……」

「和元宵一樣漂亮!?」

「唔！要是元宵上面再嵌入兩顆小小的沙粒，那就再像她沒有了。」

「你不要罵人……」

「你不信，你自家可以跑去看。」

「巴——巴——比——比——巴——」

「你們都鬼頭鬼腦躲在這裏談些什麼？」

「噓！——輕一點。」

「新娘子咧？」

「現在上房裏。」

——比——比——比——巴——！

喇叭越吹越叫人肉麻，很像惡魔涎着臉在譏諷誰，又像一個寃魂躲在墳墓裏哭！

——比——比——比——比——巴——！

天呀，完了！一生的幸福，前程的光明，自身的尊嚴，全在賀客竊竊私議中，幸災樂禍的臉兒上，跟着那「巴巴比比」的喇叭吹出來的那倒霉的喪曲，把自己活潑潑地一顆心埋葬在黑暗的墳墓裏去了，還有二百八十塊錢的聘禮，二只純金戒指，七桌喜酒，九十多塊錢的雜費，那末大一筆數目——天呀，那末大的一個數目，自己十幾年來省吃省用所節省下的心血，換得一個什麼？一個元宵似的女人的扁臉！不，像元宵上面嵌上兩粒小小葡萄似的那樣一個扁臉！

這時自己覺得不如死去還好些！眞怯懦！眞卑鄙！剛才在結婚儀式進行着的時候，爲什麼不當衆宣佈：否認這個婚約。這是一個圈套，這是一個騙局，多麼陰險的人們，多麼惡毒的計劃？自己應當向大衆宣佈揭開魔鬼的猙獰面目！天呀，那時候自己爲什麼又想到二百八十塊錢，那算什麼？眞的那算一個什麼？二百八十塊錢那末小的一個數目！天呀，自己眞够怯懦，眞够怯懦。

現在，什麼都過去了。自己就是否認它也無用了，像一根鐵的鎖鍊套着自己的脖子，那個扁臉女人就是自己唯一的執着那根鐵鍊底權有者。以後，一點鐘，一刻鐘，一分鐘，一秒鐘，老是對着那個元宵似的扁臉，由她揶揄，由她播弄，由她擺佈，一直到死；中間距離幾十年的工夫——這個叫一個活活的人怎麼受得住？甯願自己立刻死去，就是死去也不願再見那個可怕的女人底扁臉了！

——巴——巴——比——比——比——比——

心裏突然一陣哀傷，兩顆大粒的眼淚不由自己地奪眶而出，像一個殉教徒，沒有悲哀，沒有怨懟。自己小聲對自己說：「讓你們嘲笑吧，反正我要死了。那時，當你們發覺被嘲笑的是一個死人的時候，看你們以後所感到的是一種什麼滋味？」嘴上這末一嚷嚷，心裏就不知不覺的痛快了許多。於是就想到這次倒霉婚姻構成以前的事情。

那是黃其信，他還是懷了一番好意跑來問我。他問我多少歲了？三十五？嘿！眞嚇人！他說：人家像你這種年紀兒子已七八個了。大的一個在高中，最末的一個也會「爸爸」，「爸爸」的叫了。現在你已三十五歲，一個人古里包堆能活多少歲？當然，現在你還能够勉强自己一個人過着日子，以後，年紀一大，精神變了，體力弱了，沒有老婆，沒有兒子，那時候，將變作怎樣一種情景？沒有一個親人，沒有一個朋友，生命空洞得像快要僵去的長虫；那時候你就是擁有百萬的資產又有何用？所以我勸你趕快趕快去娶個媳婦，那是比什麼都來得要緊。你大概一直還沒有嘗過家庭和妻子的幸福過？嘿！那是一種什麼樣的情味？要曉得；女人和男人是絕對不一樣的。就拿說話來談吧，普通男人總是一種聲音，而女人却有兩種聲音。一種是用嘴說的，一種是用靈魂哼的；關於前者，她們和人家說話總是用嘴說話，至於對着她們的情人和丈夫，她們總不是用嘴說，却是用靈魂輕輕地哼。大概你還未曾領略那種細膩的滋味？我簡直不曉得要用什麼字眼來形容那種聲音才好？那種聲音是又細又膩貼，又溫柔，又甜蜜。她們用那種聲音談話的時候，像一個女神對上帝祕密禱告，像深山中的幽美的溪流輕聲的囈語，像早晨的鳥兒剛醒時柔婉的啁啾。很像每一句話由她們嘴裏吐出來，都變成發亮的珍珠發甜的巧格力糖，耳上，嘴上，心上，一顆顆嚥進喉嚨裏，化做大量幸福的液汁向血管裏流。那時忙得你不曉得要怎樣消受才好！這一句句都是實話。所以我勸你趕快娶個媳婦，別就誤了美麗的青春！這是再要緊再幸福沒有的。

而且一個人活在世界上，吃的，玩的，看的，聽的，無一不是虛空的，多餘的，只有自己的媳婦是眞實的，有情的。所以一個人要是沒有娶到媳婦而死去，就像地窖裏埋着一罈銀子而自己却餓死在床上的人一樣的寃！

說也慚愧，活了三十五歲，還不曉得女人說話有兩種聲音，而且還會吐發亮的珍珠，發甜的巧格力，要不是黃其信和我說，恐怕再活一百年也不會曉得。

於是決定要想法娶個媳婦。在沒有娶媳婦之前，以爲世間的事情再容易沒有比娶媳婦這樁事情還容易的了。平常在我們以爲滿街滿巷遇見那末多的女人，只要你看中意，拉回來就可以做媳婦了。那曉得娶媳婦並不是這末一回事，當你還沒有看中人家之先，人家却先嫌你「老」，嫌你「醜」，嫌你「窮」，嫌你沒有「學問」。就是這次娶的那個扁臉的女人，就托了不少的人情和許多的屑舌。據說女家是一個錢都不要，結果，給他們要去了二百八十塊錢的聘禮，二只純金戒指。據人家說這次我娶媳婦實在娶得太便宜了。那末大一個所謂便宜數目娶來的女人——却是那樣一個扁臉！

——比——比——巴——巴——比——

那種扁臉女人也有兩種聲音？會吐發亮的珍珠？會吐發甜的巧格力糖？我想完了，我這一輩子對於這種幸福……大概是完了！

——巴——巴——巴——比——比——

「滿堂福祿呀！」

「鴛鴦巧對呀！」

「八仙上壽呀！」

「三星照地呀！」

讓你們嘲笑去吧！反正我要死了。你看他們今天豁拳也不和從前一樣，是那末放肆的，那末粗野的。

「新郎官！怎麼還不出來敬酒呀，他跑到那裏去了？」

「找他去，找他去……」

「可恥，他們把我當作什麼了？我不是人家娛樂的工具，我不是大衆取樂的妓女，天呀，天呀，這末兇欺負人太甚了！」

——比——巴——比——巴——比——

現在總算好了，這一天裏鼓他們吵了十來個鐘頭，現在總算一個個全走完了。那些個奏着倒霉音樂的吹鼓手也走了。夜是多麼靜，多麼甜，多麼好，疲倦向困憊的身上襲來，夜眞有些可愛！當我跨進房裏，驀地那個扁臉女人闖進我的眼簾，眼珠一陣黑，自己又掉進那個苦痛的地獄裏了。

老媽子輕手輕足躡出門外，那個扁臉還是裝模做樣地含羞俯首不語。眞不害臊，憑着那付扁臉，她還曉得害羞和紅臉，哼！眞是……（未完）

新封神演義

三五九

版權所有 翻譯必究

第十三回　金甌殘缺爲的是肅清叛逆　鐵蹄蹂躪此之謂維護和平

紂王道：「這是再好不過的，像姜桓楚這樣的渾蛋，非用最厲害的手段對付他不可！」說罷，即率領羣臣到了大禮堂舉行茶會，大家歡天喜地，靜待耶而切滿克司令向皇朝報告更滿意的消息。正是：

一髮千鈞太緊張，救危幸賴兎兒邦。
且看建設並無損，文武滿朝喜若狂。

不表皇朝文武大臣的快樂情形，單表那兎兒國飛行隊司令耶而切滿克率領飛機六十架尾追那黑色的飛機隊，一直到了青州城上空。羅宣，張山等一般將領誤認爲兎兒國派來幫助姜桓楚的飛機，乃出城歡迎。那想天空中百餘架飛機，毫不客氣的往下拋重量的炸彈。不到十分鐘的工夫，把個青州城轟成一片焦土。城內外居民死傷三分之二，姜桓楚部下的文武將領除魏賁，張山二人受微傷及在城外防次者得以免此大禍外，餘如羅宣，荀章，鄧保，龐弘，劉環，趙丙，季康，李靖，李錦，洪錦等均喪命於炸彈之下。可憐，他們臨死的時候，還不知道是怎麼一回事呢。

這裏作小說的人要補敍一下了。兎兒國專使布士任曇爾向紂王所說的姜桓楚要分三路進攻朝歌，而且向意大利購到新式轟炸機五十架準備大舉破壞皇城的建設這一些話，不消說，完全是假造的。紂王信以爲眞，於是對於兎兒國頓感天大的恩惠。第二天，兎兒國果眞派來白色飛機六十架，降落朝歌。可巧不到一點鐘的工夫，來了一大隊黑色的飛機。紂王當然認爲是姜桓楚從意大利購來的轟炸機了。其實呢，這黑白兩色的飛機，是同時由兎兒國出發的。

雌黃外史

特約長篇　二三七

第十一回　嗚呼元多寶

八里莊人著

那吳其仁又罵道：「你三番五次要見元首，我便知你要行刺，你果然會想法子，弄假人頭希圖混進元府，刺殺元首；混蛋東西，眞是死有餘辜！」說完，又恨恨的走了。

吳其仁早告訴矯三千，叫他割了鄭士雄的頭到元府報功，而今爲什麼又把他殺了呢？其中原因不難索解。吳其仁爲沒料到矯三千會把鄭士雄殺了；那只是一種不肯叫他進元府的搪塞之辭。現在見矯三千居然把鄭士雄殺了，而且有頭證；不由得起了殺之滅口，以目大功的念頭；於是毫不躊躇的交代了矯三千的命。這叫作有福不用忙，無福跑斷腸。連夜叫了幾個同來的弟兄們，說明原委，並許下給他們相當的好處，入家自然不能反對，而況吳其仁領他們進得元府，說起來還是大恩人吶。第二天，便密報了辛本懷說道：「我覺得投入元府，未有尺寸之功，心中十分不安；昨夜祕密進城取得鄭士雄的首級，以報營長提拔之恩。」辛本懷道：「這自然是你的大功；待我呈請元首好獎勵你！」吳其仁道：「若沒有辛爺的指導，我也辦不成這樣的希世之功；元首得以高枕無憂者，還是營長之功也！」這一來，辛本懷心裏大悅，說道：「我不能分你的功，等候令示嘉獎罷！哈哈！我這裏先給你賀一賀！」吳其仁心裏樂不可支，千恩萬謝的退了出來。辛本懷又把這件事添枝添葉的對馬宏遠和孫圖謀說了一遍，接着三個人到元首辦公室謁見，詳陳一切並請示獎勵。元多寶聽了這種消息，喜的兩隻老眼和成一條縫，那張嘴却合攏不了啦。最後才說：「這件事是我們奮鬥成功了！除吳其仁擬重加犒賞外，應開一個會來紀念一下。」

賣冰的孩子

吳萍

着身破爛不堪的衣衫
臭汗變作幾個白黃的圓圈，
掛上了兩肩，
一雙鞋兒磨破了幾片，
臉蛋活像土地廟裏的小鬼，
黑乾消瘦眞難看，
奔走終日，那裏掙到錢？
手提個冰籃，心熱成烈焰，
兩眼直瞪瞪的，盤算着今天的飯！
這樁生意却比不得別的，
雖說本小，可也賺不到幾個銅元，
火熱的太陽直射上街心，
未等到賣光，却早已化作水珠兒滴完，
力疲勁斷，喉嚨也喊了個啞乾，
巧遇上幾個懂得衛生的人們，
看了看，說「不行，怕什麼病傳染！」
窮雖剝入了他的命運，但爲着掙扎生存，

仍還得努力的高喊！——

六月十日於濟南

鄉村的火

【九】

——史輪——

第三章

九爺和馬隊來了的時候，光棍已斷氣了。在柏蔭中，他的娘用袖子替他擦着臉上的血，露出了的眼睛半閉着，眼珠的顏色已模糊了；臉色像貼了燒紙一般的慘白，唇兒也失去了血色而且歪扭着。額角上結魚嘴似的傷口還裂張着。

她兒子不答應了，俯在他身上沒命的，一仰一俯的痛哭了；手兒拍打着他。

「等等俺呀！怎麼拋下俺走了？……別叫那黑心人得好死呀……」

止住哭，爬向剛下馬來的隊長：

「老爺！替俺伸寃哪！俺……俺就是這一個兒呀……」

代郵

烽火編者諸君台鑒因事相商請到館一敍爲盼

編輯部啓　六月十九日

何？？：借去的像片底版「五」張，想早已用完，請即送還。（覺生）

父親的心

璞璞

四老爹比從前難看得多了，一張黑黑的臉，兩隻大而無神的眼睛，深深的陷在眼圈裏；一雙肩膀聳聳着。身上穿着也不知有幾年沒洗的一件古式夾襖和一雙漏着「二大娘」的破鞋，走兩步，咳嗽兩聲，和病了十幾年的癆病光棍分不出上下。聽說他的兒子今年開初死了，他這病，也許是想他兒子想得吧！的確：一個過了半輩子的人，養着這麼一個俊秀伶俐的孩子，而且生下來剛滿一歲，他母親便死了，四老爹偎屎拖尿，省衣儉食，把他拉拔到這麼大，也不是容易的呀！可是，他偏偏死了!!

記得孩子沒死的時候，四老爹左手拿着煙袋，右手領着他的小手在街上走着，人們都挑逗着說：「老四，看你這個熊樣子，這孩子脫生在你家裏，也眞是倒了血黴了！」「眞不信你能養這麼一個孩子！」

老四喜的把手在頭上撓了幾撓，兩隻眼睛充滿着歡悅的光在小孩身上繞了一週，這才說：「這才是修的哪！你忘了有這麼一付對子：『欲積兒孫惟行善』；要不，人家持齋唸佛做甚麼呀！」

還有一次他到學校去看孩子，先生笑嘻嘻的對他說：「你眞是好命呀，養着這樣好的孩子，又聰明，又排場，全校有多少小孩，都不及他呀！你能供給他上學，將來一定在社會上做一番大事業。」

「先生！現在不行了」，不用說我，就是財主家——孩子的同學，家裏有二三十畝地，養着騾馬。都供給不起一個學生。你沒看，這幾年不是水荒，就是兵亂，這個稅，那個捐，連養一個豬狗也要捐，一年的出產，連捐錢也不够啊！這不是今年衙門又叫莊戶人修了這條馬路，不知是幹什麼用的？大概又是打仗吧！」他指手畫脚，像一位經濟學家演說似的發表了這一些談話。

這一幕幕的事情，不知他還記着沒有，也許在他腦中還有一點印象的，從他最近的言語行動上，可以十足證明他是沒有忘的。「呸！欲積兒孫惟行善」的話，他每天自言自語的說：他媽的，全是騙人的玩藝！他，清他爺爺殺過牛，截過道，他倒沒行善，種着幾十畝地，孩子好幾個，連孫子也有了。這個從祖輩就行善，到我現在死了也算一輩子了，半點沒作過利己的事，凡是損人，怎麼一個活挣亂跳的孩子，一樣的死了……」

（未完）

興業地產公司

新屋廉價出租

雲南路雲南新邨新式住房十二所每所大小臥室三間大客室浴室廚房各一間共計六間爐灶冷熱水管電燈以及浴盆面盆恭桶等衛生設備一應俱全租金低廉欲租者請與本公司接洽

青島興業地產公司
中山路大陸銀行三樓
電話：五五三三

天津德發祥公司廣告

本公司自釀牛雙獅商標各種柏蘭地酒歷有年矣特聘西洋專門技師精心研究純用國貨佳質優美精良飲之適宜衛生誠無上唯一之佳品久蒙中外紳商仕女各界交口稱贊今爲擴充發展銷路起見特運青島抱犧牲血本之主義盡量推銷諸君購飲定能得到物美價廉之如意焉本市各大商店均有代售如蒙惠顧無任歡迎

天津德發祥公司謹啓
總經理批發處青島義源燒鍋　東鎮大名路　電話五四九一

欲求致富捷徑

請喝嶗山汽水

凡購買嶗山汽水或金箭啤酒美口洋酒滿一打（即十二卉）者即贈嶗山汽水彩券一張

頭彩一個　獨得價值四百元之德國新式摩托車一輛並附贈航空獎券一號（即十條）
二彩四個　各得每個價值一百六十元之新式縫衣機器一架並附贈航空獎券五條（即一號十分之五）
三彩二十個　各得每個價值十五元之新式大掛鐘一只並附贈航空獎券二條（即一號十分之二）
四彩一百個　各得航空獎券一條（即一號十分之一）

此彩券按照第二十七期國民政府航空獎券末五字擇用自第一獎至第四獎共獎一百二十五個以該期開獎所中之號碼末五字爲敝券中彩之號碼例如航空獎券頭獎爲六五二七三七號敝公司頭彩即爲五二七三七號以其末五字爲有效餘彩類推

嶗山汽水公司謹啓

青島小港輪船公共辦事處取銷免票廣告

敬啓者查敝處所屬航行西南口各處之輪船連年營業凋敝客貨減少所有船用品以及各項開支消耗甚鉅乃以各處親友情誼所關免票數目逐日增多勢難維持茲經敝同業會商自民國二十五年七月一日起自青島至濱口灘口石臼所濤雒嵐山頭柘汪朱篷口海州响水口等處均不再發免票凡乘船去上述各處之旅客均須購買船票以資維持素蒙各界厚愛似此不得已之苦衷當蒙見諒特此佈達即希鑒原是荷

青島小港輪船公共辦事處暨所屬各分處仝啓

人皆有感染瀰漫全球肺癆險症之可能惟服久已著名之肺癆良藥庫阿可斯能保君與君之家庭永免肺癆之危險庫阿可斯爲預防及治療肺癆暨呼吸氣道一切疾患之良藥開胃強身兼補諸虛百損

自然科學

主編者：自然科學社

通訊處：青島國立山東大學劉學英轉

25,6,18, （第三十二期） 每逢星期四出版

小學自然教材參考資料（續）

李人鳳

插木法——容易生根的果樹，都用這個方法 截取上年所生的新枝，去梢，割取七寸——一尺，除去下部的芽，並削平切口。插泥中。另覆以較鬆的泥土。

壓條法——把母樹的枝條，徐徐彎入地中，露其尖端於地面。埋以肥沃泥土，用物壓實，並時灌水，以後用刀從上部漸漸切斷，使易生根。

G.農作物的害虫

小朋友：以上我們研究了『水分，日光，氣溫和農作物的關係』。『土壤』和『肥料』，還研究了各種主要農作物的形態，土宜，肥料 性質，播種，病虫害。現在我們再特別把農作物的害虫來研究一下。

植物和人一樣：人生病，植物也生病；人招虫子——蛔虫，條虫 蚤虱等——，植物也招虫子。植物的病，叫病害；植物生虫，叫虫害。病害的防治法，是種子的消毒（用昇汞水 草木灰，或沸水），拔株燒棄 和用波爾多液噴洒；虫害的防治法，可就太多了。現在我們分開來研究研究。

蝗：

屬於昆蟲的直翅類。

形態：

頭部——有複眼二，單眼三，鞭狀觸角一對，咀嚼口。

胸——有六足四翅。

腹——有環節。

變態——卵—→幼虫(蝻)—→成虫（蝗）。（不完全變態）

發生期——五六月。

為害——用口器嚼食禾本科植物的莖葉。

殺除法：

一卵殺法：蝗常產卵於道途中堅土內，深約六公分。可於秋季掘起燒殺之。

二殺蝻法：蝻的為害，比蝗還利害。可在有蝻的地方四周掘溝，深尺餘，成梯形，合力把蝻驅下，集而殺之。

三驅蝗法：一 捕殺，二，網捕，三，火誘，四，當飛蝗在空中飛過時，可用粗布醮煤油高舉，使牠不敢落下。五，用發響器發響，以驚走之。

螻蛄：

屬於昆虫的直翅類。

形態：

頭部——有複眼二，單眼三，觸覺一對，咀嚼口。

胸部——有六足（前足成刀形，便於爬土）四翅，雄的翅長能飛，雌的翅短不能飛。

腹部——有環節。尾端有尾毛。

變態——卵（夏季產卵，經數十日化幼虫）—→幼虫（至明年夏季變為成虫）—→成虫。

為害——在地下掘洞，咬食禾本科植物及疏菜根芽。

殺除法：

一螻蛄最怕石炭酸，可於二百倍的石炭酸水溶液中，混以鋸屑，散佈田間，這樣螻蛄便聞食遠去。

二用松節油盛於皿內，覆以木蓋，分置於田間各處，螻蛄便不敢再來。

三滴豆油少許於穴口，然後灌冷水，一會，螻蛄便出穴外 可捕而殺之。

四以麥麩白砒飴糖製成毒餌，於黃昏時散佈田間，每畝約用百餘兩至二百兩，製法：以麥麩三百兩與白砒二百兩混合，充分攪拌，另用水一百兩，加飴糖，然後把這糖液和毒餌混合，漸漸加水，便成糊狀。

五在田埂上點一帶罩的油燈，燈下放一水盆，水內滴洋油少許，螻[illegible]喜光，見光飛來，便可墜水溺死。

六在田內每隔數丈埋一直壁，而且光滑的深缽，使缽口和地面相平 缽內放了少許麥麩，或蘿蔔馬鈴薯片，明日早晨，即有螻蛄墜入。

七晚秋時堆馬糞於田間，便會有多數螻蛄藏匿其中，可于早春或晚冬燒殺之。

八在下種前 ，把種子和以砒霜 ，也可免螻蛄的為害。

浮塵子：

屬於昆蟲中的有吻類。

別名——尿虫子。

形態：

頭部——有複眼單眼各二，鞭狀觸角一對，口吻管狀。

胸部——六足四翅。

腹部——有環節。

變態——卵——幼虫——蛹——成虫(浮塵子)

發生期——春季即出現。每年生四次。

為害——被害作物為稻，桑，麥，馬鈴薯等，用其口吻吸收植物的汁液。產卵於物葉的背面，幼虫也是吸收植物汁液以為生活。

殺除法：

一燈火誘殺法，浮塵子最喜歡光，可在夜間用誘蛾燈誘殺牠。

二撒佈石油乳劑。

蚜虫：

屬於昆蟲中的有吻類。

別名——蜜蟲。

形態：

頭部——小，有複眼及觸角，吸收口。

胸部——有翅的胸部明顯，無翅的不明顯，生六足，有時候也生翅二對。

腹部——大，有環節，排洩物中含有蜜質，螞蟻很喜歡吃。所以螞蟻常常保護蚜虫。

體長約一厘至八厘。

變態——春季從卵發生雌蟲，不借雄蟲，一代一代的的行單性生殖，至秋季雌雄交尾，而營有性生殖，並產卵越年。

種類——種類很多，各種作物上生的蚜蟲都不一樣。

為害——吸收植物葉和嫩莖的液汁，使植物枯萎。

殺除法——用石油乳劑 煙草液，或除蟲菊粉等噴射，很有效。

捲葉蟲：

原屬——是捲葉蛾（昆虫的鱗翅類）的幼虫。

形態——全體黃綠色。共十三節。長約八分半。

變態——卵—→幼虫—→蛹—→成虫。（完全變態）

為害——食害果樹，棉花， 等的新葉或芽。化蛹時，吐絲捲縮植物的葉子 為害很大。

殺除法：

一在植物上洒佈石油乳劑。或用亞比酸鈉，鉛，銅液洒亦可。

二在植物上張天幔，用氰酸氣薰殺。

三摘取害葉，燒殺捲葉蟲。

四稻田若患捲葉蟲，每畝洒各種藥液七五公分 然後伸菜把蟲落於面。

五用網捕成蟲，或用燈火引誘成虫。

螟蟲：

原屬——螟蛾（昆蟲中的鱗翅類）的幼虫。

形態——體長四五分，為環節合成，顏色淡黃。

變態——卵——幼虫——蛹—— 成虫。

為害 —螟虫為害很大，禾本科農作物及 等，都受牠的害。由莖外穿孔入植物莖心咬食，使植物枯死。

殺除法：

一用燈火或糖液誘殺螟蛾。

二，用注射器由莖孔射入石油乳劑或醋以殺螟蟲。

三拔株燒棄。

尺蠖：

原屬——尺蠖蛾（昆虫中的鱗翅類）的幼虫。

形態——色和桑皮一樣，體圓長，約二寸，近頭處有胸足三對，還有腹足一對，尾足一對，生在體的末稍。晝間用腹足和尾足抱于枝上，伸直全體，再吐絲在枝上纏住，很像桑的乾枝。

變態——卵（產在樹皮上）——幼虫（即尺蠖）—蛹——成虫。

為害——咬食桑的嫩葉和新芽。

殺除法：

一於秋七，八，九月間用誘蛾燈誘尺蠖蛾。

二就樹幹葉背上尋覓虫卵殺滅之。

三秋季在桑樹幹孔或皮下尋殺尺蠖。

天牛：

屬於昆蟲的鞘翅類。

形態：

頭部——有黑色的大複眼，一對長鞭狀的觸角，咀嚼口。

胸部——六足，四翅。害桑者全翅黃色，害橡者全體黑色。

腹部——有環節。

變態——卵—→幼虫（鐵砲虫）——蛹—→成蟲（天牛）

為害——天牛咬害桑樹等的枝，幼蟲鑿食樹心。

殺除法：

一馬尾蜂是鐵砲蟲天然的敵人。牠常把卵產在鐵砲蟲的身上寄生。

二在樹上孔穴中注入石油乳劑。

三火誘成蟲。

四用鐵絲針鉤刺殺或鉤出鐵砲蟲。

守瓜：

屬昆蟲中的鞘翅類。

俗名——黃螢。

形態：

頭部——有複眼，觸角，咀嚼口。

胸部——六足。四翅。

腹部——有節。

為害——成蟲食瓜類及蔬菜的葉，幼虫食根。

殺除法——捕捉或噴洒藥液。

H.害蟲的防治法

一預防法：

（一）遮斷法：

一被蓋法：——紗布或銅絲網，做成框子，套在作物上。

二袋法：——用紙做成許多袋子 在果實害虫的產卵期前，套在果實上，用線縛住袋口，到果實成熟期，紙袋自能破壞。 （未完）

永和號貨物舖墊召盤

本市濰縣路六十號門牌永和號因為周轉不靈自動歇業所存綢緞布疋洋貨以及舖墊亟應出兌以資清理如有願意承盤者請至本號由經理人引看倘能合意即向債權團接洽辦理可也

改頭換面

雀斑藥水 面有雀斑頗覺醜惡財運子喜亦有關礙此藥搽上七天退盡過期不效加倍還洋每瓶二元

面刺藥水 面部刺刺又名面皰形如熱瘡稍有痛養內含白汁關係運道又損美觀此藥其效驚人每瓶一元

拔毛藥 此藥能除毫毛鬍鬚如髮生太低與不應生之處此藥搽上數分鐘內立可化盡大瓶一元

玉容丸 此丸能令皮膚色白光豔為美容內服之聖藥服後清潔血液潤澤肌肉無不移醜成美每瓶二元

豔容素 皮膚粗糙雞皮皺紋烟容疤斑等搽之保可容光煥發確有改造面貌之功效每瓶一元

生毛藥水 能生毛髮鬍鬚功效神速病後產後無論瘡疤或男女無毛均能生出且保永無脫髮每瓶一元

腋臭藥水 腋下狐臭逢熱汗出其臭更甚此藥搽上臭垢立除且可面試愈後永不復發每瓶一元

濟南總經理二馬路張聾子廣告藥品部 青島金鄉路太和春黃島路福海藥房代售

壽字牌 蛋黃素膏

是惟一戒烟聖品，早為醫家所採用，現已趕製新貨以應社會需要．

蛋黃素膏之優點

（一）本膏配有解毒藥品成分與眾不同有不可思議之神效

（二）本膏內配健胃潤腸調味諸劑服之適口決無害胃之弊

（三）本膏不含絲毫麻醉品雖久服亦無習慣性且可一面吸烟一面服用此膏毫無痛苦即將烟癮戒絕

（四）本膏滋補之功奇效用以戒烟身體不但無損反而轉弱為強

（五）用此膏者可以祕密自戒不使人知功效既確而且經濟無論癮之大小至多不出八週即可自然戒除

（六）戒烟者服之可以戒烟不戒烟者可以強身

（說明書函索即寄）

「各大藥房均有出售外埠函購半打以外暫免寄費半打以內郵費加一請先惠款」

青島泰康藥廠出品 壽康醫院發行

膠濟鐵路管理局招標承辦材料廣告

本局現擬標購左列材料如願投標者可至本局材料處採辦課領取標單邊照該單背面所印詳細章程填具標函限于左列所規定開標日期上午十時以前送到即於是時在本局當眾開標過期標函概作無效特此廣告

標號	材料名稱	開標日期	投標押款
特字三二一九號	石渣	六月三十日	一千四百元
特字三二一七號	螺拴帶帽等	六月六日	五百元
甲字三二一一號	美松地板	七月七日	一百元
甲字三二一〇號	墊板	八月三日	五十元
乙字三二六四號	洋釘等	七月七日	六十元
丙字一二一六五號	蓄電池膠木箱	六月廿二日	二十五元
丙字一二一七四號	綠色顏料	同上	五元
丙字一二一七八號	綠窗紗	六月二十三日	三十元
丙字一二一六六號	繩緣銅線等	六月廿五日	二十元
丙字一二一六七號	油墊架	六月廿五日	四十元
丙字一二一七七號	木炭	同上	二十五元
丙字一二一六九號	洋鐵片	六月廿九日	五十元
丙字二二一七六號	鐵螺絲等	七月八日	四十元

達林飯店開幕啓事

啓者敝店業已擇於五月二十三日開幕現已就緒屋內清潔招待週到並自上海新聘上等廚師專造西洋各式冰點味美價廉咖啡帶點茶帶點心早餐四毛午餐各樣大菜六毛八毛一元西洋小包以及各點心臨時叫用各界士女請早駕臨無任歡迎 湖北路十六號 達林飯店謹啓

緊要聲明

敬啓者敝號開設在金鄉路七號歷有年所今因股東有退股者另行改組營業起見福來號更名福來祥但以前用福來號圖章所立之字據合同及代人作保等情自登報日起限七天內來本號更正清理過期概作廢紙恐未週知特此鄭重聲明 金鄉路七號福來祥主人謹啓

遺失聲明

逕啓者茲有雲南路一百五十三號洪永記製造磅稱店舖掌李洪倫於前日外出失慎將從社會局領之十九號製磅執照丟失除呈報社會局註銷外特此登報聲明作廢 本號經理李洪倫啓

本店為人作保責任過重奉股東會命所有以前替人作保情事自登報日起作為退保不再負任何責任特此公告諸希 諒察 大華照相材料行啓

四方錫鴻祥澡塘緊要啓事

本號去歲新建澡塘一處應用物品一切俱全近因無意經營願將所有房產一切家具廉價出讓有意經營者來本號接洽可也 地址 四方嘉禾路門牌五十號

標準胡琴來青出售

梅蘭芳琴師徐蘭元現精心選造上等蛇皮胡琴多種發音寬亮與他家所造不同劇場應用極為相宜早為平滬一帶所樂用現為應各界需要起見特由平運到大批胡琴來青每只自三元起至三十元不等有欲購者請至天津路永安堂樂舖代售處一試便知

長生小兒科醫院 附診內外兩科

新發明推拿小兒說明

醫生治病非難。認病實難。而認不言不語。無知無覺之小兒。諸病尤難。鄙濫竽醫界二十餘載。初診察小兒。每據幼科方書。望色聞聲查三關諸法。往往診查不明。以致誤事。深以為憾。後從事追研。以按大方脈所診查之病情。着手推拿。果無不效。而且迅速。今經驗已十餘年。從無一誤。故敢懸壺問世。期登嬰兒於壽域也。

發明檢查腦充血諸症並預防治療

腦充血一症外。尚有腦溢血。腦貧血之分。此症乃病中最凶危之一症。因此致命者。屈指難數。預防之治療。豈可缺乎。然此症在發覺之期前。實有現象可徵。因人忽不加察。以致病魔得乘。實屬可惜。如覺有頭痛目眩。肢體麻木。耳鳴心跳煩燥失眠等症。即是此症現象。必須急為治療。以杜防之。不然。試觀胡漢民氏。五年前即發現頭疼失眠症。今竟卒以腦溢血致命。非明徵乎。上午門診。八點至十二點。推拿一元。方脈五角。下午出診。一點至六點推拿二元。方脈一元。夜間加倍。市外另議。車費在外。貧者免費。急症不在此限。

國醫王峻峯啓事 地址平原路四十五號 電話：六八[illegible]八號

青島萬國體育會 賽馬廣告

會址：山東路曲阜路十八號三樓 電話：三千八百零二號

本會定於六月二十日（禮拜六）舉行慈善賽馬，計賽十三次，搖彩統票每號售銀十一元 又於六月廿一日（禮拜日）舉行常賽，計賽十四次，搖彩統票每號售銀十一元。

緊要啓事

一本會賽馬日期除每逢禮拜日照常舉賽外最近復於每禮拜六增加慈善賽馬一天

一最末次之小香檳票自第三百零一號起寄託中山路景昌，亨得利，青元，元成及日本商店等各代銷處預先出售，每張一元，該次彩銀特多欲購請早

接骨專門

谷洋三郎 以三十餘年的學問和經驗來應世，就在青島說，也有二十餘年的治好跌打損傷折骨攣肌的經驗，像這樣的接骨推肌家，青島的各國人中，只有一人。這不是吹的，請打聽打聽吧。如有跌打損傷，希望不殘廢的人。請您一試，當信言之不謬。

館址德平路九號 一心館 電話三二八三號 谷洋三郎

膠濟鐵路管理局啓事

案奉鐵道部二十五年五月二十七日業字第二零三號訓令內開（案准中央執行委員會秘書處本年五月二十一日忠字第六五一七號函開頃奉常務委員交下津浦鐵路特別黨部呈為請轉函令飭全國鐵路不得濫發特准私人免票以裕路收等情一案奉批交鐵道部相應抄同原呈函達即希查照核辦為荷等由附抄原呈一件到部查填發免票應嚴加限制前經本部於本年一月九日以客運類第一號業務通令分飭各路遵照在案准函前由除分飭各路嚴密遵行外合行令仰該路切實遵照為要此令）等因奉此自應遵照辦理嗣後本局乘車證除因公乘車及照章請領者外概不填發特此登報聲明諸希公鑒

麗金飯店美法大菜

〈莒縣路四號湖南路口青島圖書館隔壁〉

啓者前花園飯店經理沙麗金在本市莒縣路湖南路口開設麗金飯店內部裝設清雅佈置衛生現已聘請西洋廚師精做美法大菜各種小吃茶美適口本社并自做雞子牛奶新鮮麵包請諸君賜顧早臨為禱

中飯晚飯大湯每盤三角大菜每盤三角中國外國各樣酒水俱全五角冷菜三個大湯一個大菜一個茶水八角冷菜六個大湯一個大菜一個麵包奶油甜品咖啡木葉醬一元二冷菜十個大湯一個大菜兩個麵包奶油木葉醬甜品茶水或咖啡水果今日飯單俄國菜湯雞煎魚雞大米咖喱俄國牛排牛肉把豬排骨大蝦點心咖啡水菓

本主人沙麗金啓

吉房出售

啓者茲有台東鎮平房三處均以出售房址第一處郭口路姜滸路轉角崇德里三號至十三號計房五十餘間官地皮三百餘方步第二處和興路一路二路轉角計房二十餘間官地皮二百餘坪第三處和興路二路三路轉角計房二十餘間官地皮二百餘坪價廉出售如欲購者請到肥城路四號樓上廣利號接洽可也

敬送 遺精 早洩 靈驗 古方

並贈靈驗證書 賜索分文不取

此方專治遺精早洩腎虧腦弱失眠婦女不孕等症凡服中西藥無效者照方配服神效驚人公開濟世以來治愈病家數萬人皆有謝函證明莫不稱為希世之奇方各界取方請向上海法界黃河路蒨勒路三號施積善堂函索即寄 ▲施濟春謹啓▼

志成英文學社續招男女生 日文速成科

本社所設之英日速成科甲班業於月之十號正式授課茲特設英文速成科初級乙班高級乙班各招生五名 招生二十名學費英文科初級每月三元高級四元日文科每月三元（按期繳每月減收五角）六個月畢業每日實地練習會話文法作文，編譯及英日最新標準之音學担保三個月內有談話之能力六個月後能談流利之英日語 授課時間英文科由教者與學者議定一小時練習時間一日文科每日午後二時半四時晚間七時半至九時半任擇一小時為練習時間（報名時間除禮拜日外午前七時至十二時午後四時至十時惟初次入學者須繳報名費一元 六月二十號開課報名從速勿失良機本社聘請中日教師數名均係日本師範畢業教授多年富有經驗教授得法學員上課後自知言之非虛也 社址禹城路十一號

遺失作廢

敬啓者鄙人前在高密郵局儲蓄款項用有木質方印一個係（鐘惠書印）四字忽於本年六月十四日在本縣遺失除當向郵局聲請該印作廢另換新章外特再登報聲明 高密鐘惠書啓

海濱醫院特別廣告

敬啓者敝院位於海濱脫離市塵環境優越病室整潔極合患者療養近更特別擴張產科病院副院長女醫學士專門接生兼治婦女各種疾病隨時講授婦嬰保健常識本院院長積多年之經驗特用最新方法戒除烟癮毫無痛苦根治梅毒淋病砂眼廉價注射各種藥針濺嗣工廠商號訂立常年合同減半收費茲將療診科目時間列後

（治療科目）內科　外科　產科　婦科　皮膚花柳科　眼科　小兒科　耳鼻咽喉科

（門診時間）每日上午八時至十二時下午二時至六時　急診不在此限隨請隨到隨診星期日下午施診貧民

（收費簡章）病室分三等每日由二元五角至八元服藥及飯費均在內出診市內五元市外及深夜酌加掛號費門診時間免收

產院　專備孕婦住院生產並任指導孕婦攝生方法及嬰兒保健事宜印有詳章細產科簡章及各種婦嬰衛生須知函索即寄

院長吳龍騰　副院長女醫學士曲瑞謠

院址中山路南頭一百七十一號　電話三五三六號

蔡司伊康軟片

雙重藥膜　感光迅速　拍出照片　張張清晰

凡各大照相材料行皆有出售

蔡司　伊康　ZEISS IKON

總經理德商　青島禮和洋行　吳淞路五十二號　電話三四〇七　濟南禮和洋行　四大馬路緯四路東　電話七二〇號　謹啓

耀宗醫院優待貧病的新運動

地址　洽口路六十三號

年來都市之不景氣各地皆然商業不振民生凋蔽以致影響患病諸人無力求醫即能求醫亦躊躇診費而中止因循坐誤病癒終身莫可挽救者比比皆是鄙人在青執行醫務已數載於茲每念此種情形輒抱普救之志凡對各種藥費診費莫不規定低微對於診病素主審慎注射用藥務求速效故軍政商學之經治癒者莫不於極短時間疾消病除與個人痛苦及作事能力皆兩得其全此固爲醫者應盡之天職無足道也迺來因求診病家屢屢要求減費施診鄙職在濟人自當容納故不圖重利施診廉藥俾有力求醫者得以經濟治療無力求醫者得以受診而復健康此啓

專治小兒科　婦女科　耳鼻咽喉科　花柳科　梅毒　下疳　白濁　橫痃　泌尿器病　生殖器病　遺精　陽萎　特將各種藥針價目例下

法國新六〇六	每針二元起
法國克靈新九一四	每針二元起
法國皮隆氏九一四	二元九至五元
巴塞赫夫門羅氏九一四	每針六元
德法淸血針	每針五角
淋病特效藥黃色素	每針九角
德國重量黃色素	每針一元五角
法國加葡萄糖液黃色素	二元至三元
淋濁聖藥阿爾梯共	每針一元
白濁藥特靈	每針一元三角
克靈伐克辛	每針一元
淋濁藥苗德美貢	每針九角
淋濁藥苗果乃金	每針六角
德國淋菌混合藥苗	每針二元
德國獅牌六〇六	每針二元五起
泌尿器治療劑喜非脫那賓	每針一元五角
利尿消毒烏羅特羅屏	每針一元二角
軟性下疳特效藥德美高斯	每針三元一角
梅毒斷根藥鉍司莫撒而	每針一元三角
三期梅毒特效藥安公碘	每針一元五角
橫痃消退特效藥帝路平可	每針一元五角
解毒聖藥奧倫	每針一元五角
化膿消腫斯太法	每針一元
安度賜保命	每針九角
補腎維他賜保命	每針一元
德國鷸爾賜彼命	每針一元五角
陽萎早洩特效藥育嗣得麟	每針一元五角

上列各藥照價注射絕不另取手續費及其他費用

特備戒烟內服聖藥一週可除毒癮藥費自十元起至三十元止

淋病

白濁 淋漓 刺痛 流血 用德國發明化學治療功能消炎止痛收效極其迅速倘若慢性白濁或淋濁性之併發症如關節炎膀胱炎攝護腺炎橫痃等均以最新特效電化針藥合併療法使淋菌完全消滅病痛立除一週後可用顯微鏡化驗證明根本治愈永不復發並保證生育絕無妨礙

梅毒

無論一二三期　如遇身紅斑骨節酸痛爛鼻穿頂頭髮脫落陽梅瘋癱內臟壞爛眼瞎耳聾除用六〇六九一四注射外又輔以最新發明鉍劑碘劑等療法均能在最短期內全除根可謂能專家驗血永無後患

下疳

生殖器紅腫潰爛　有軟性硬性二種之分硬性下疳即梅毒初期軟性下疳爲局部潰爛之惡瘡俗名蠟燭瀉抄用法國最新特效無痛療法能於最短期內根本痊愈

橫痃

横痃 魚口 便毒　隨梅毒白濁下疳等症而起初患者於大腿內側（即兩膀間）發生一種疼痛之硬塊（若起因於梅毒者大部無疼痛）此即所謂橫痃此後逐漸脹大疼痛發熱步履艱難終至破潰膿血淋漓其狀恰如魚之張口故有魚口之稱實即橫痃之潰爛本院醫治不重開刀採用歐美最新發明注射療法於最短期間能使結核消散痊愈

神內醫院廣告

敝院自開幕以來頗蒙各界歡迎對於中外患者之醫治無不盡心盡力治療院內設備完潔僕役殷勤看護格外周到隨呼隨到無不應時而來能使患者心裏爽暢立刻即愈並有精通外華語醫學關於病源問答毫無阻隔於治療上亦頗覺便利

△主治科目　內科　小兒科　皮膚花柳科　X光線科

門診　午前八時至十二時　外診下午隨診

院長　神內正範

院址：青島德平路十號　電話：四七七五

藝果良美術供應社

青島維縣路膠東書社三樓

繪商標廣告　良的才么美的思想　設計若種圖案　巧隨時代精妙可觀

本社創立紀念凡各大商號剪此報畫三寸長十二寸寬色彩告每月四張只收大洋一元以示優待

藝果良美術供應社啓

新亞大酒店

上海四川路橋北塊

▲滬上高等大旅館▼

開放冷氣　涼爽舒適

幽靜整潔　設備完善　◆　房租由二元五角起

新亞酒店的成功使我們深信我們中國民族不是不能過整齊清潔的生活　民國廿四年九月　胡適

車站輪埠均派有專車接待不另取費。

請用：奇異老牌電風扇

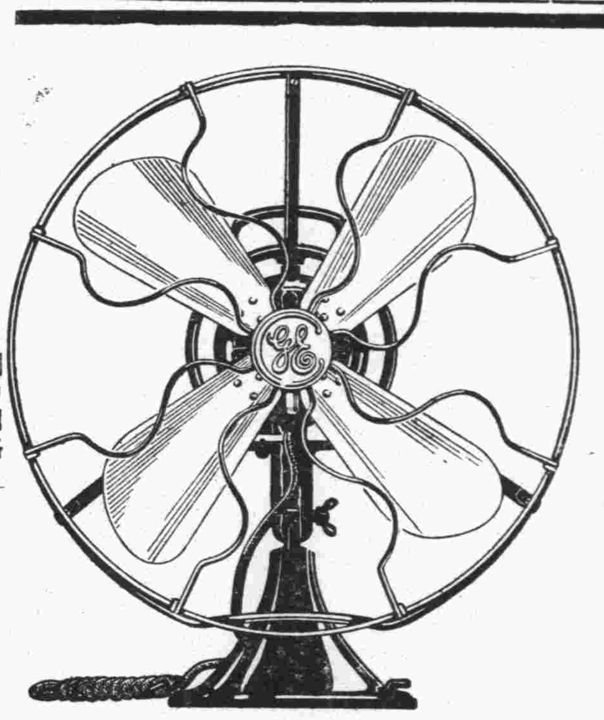

總批發上海圓明園路二十一號美商慎昌洋行

工料完善，保證十五年內毫無缺點。而售價則比以前更廉。

●案頭搖扇分十二吋十六吋兩種

●有大中小各種速度三

高等電料電器行均有出售

三鞭保腎丸　特別大減價

詩云人非草木孰能無情倘因幼年早婚房事過度或素日手淫以致腎經虧虛精水枯絕即成陽萎不舉之象或見色流精甫交即洩夢遺滑精等症非但愛情漸次疏遠子嗣絕望而終恐不能延年益壽也敝社醫師經症實驗始發明此丸以治上述各疾確有鳥分把握曾經唐山衛生局化驗給照特許行銷性平不熱不燥功能益精髓安神志壯氣血滋真陰補腎水固精關壯陽助氣能使陰莖增大堅實有力精能遠射種子準能增加夫妻美滿之愛情每盒定價一元五角現爲提倡起見舉行特別大減價三十天每盒暫售一元每三盒二元五角爲期有限購者從速　唐山市天福堂老藥店啓　青島經理處中山路金星藥房

一盒斷根　淋濁丹

敢稱治淋神丹急淋非常快速無論淋白淋黃淋紅或毒淋虛淋火淋撒尿精管刺痛或尿血尿後代白代紅精糊馬口或傳染婦女赤白帶下及一切淋病屢服各藥久不愈者請用此丹一合準保除根每盒一元加料二元隨藥另送淋濁治療散一瓶

天津愛多製藥社發行　青島總經理中山路金星大藥房

宏濟醫院特別廣告

本院對於戒烟戒毒採用最新方法分急戒緩戒二種

急戒，血淸戒法一等室戒斷四十元二等室戒斷三十元三等室戒斷廿元　善後調養另議

緩戒，注射戒法一星期至三星期費用二十元至六十元住院者另加住院費

血淸戒法爲最激底之方法注射戒法爲最舒適之方法結果則同

院長陳鳴岡　電話：五七三二號　浙江路十二號

壽康醫院

敬啓者敝院病室清雅看護週到舉凡愛克司光線太陽燈透熱機電療器等一切設備無不完全附設（戒毒專科專戒鴉片海洛因等癮）成績優良毫無痛苦早爲各界所共知擅治肺癆肺炎白喉猩紅熱諸症並設分院於小抱島以謀患者就診之便利

置設科目　外科內科眼科耳鼻咽喉科皮膚花柳科小兒科產科婦人科電療科愛克司光線科戒毒科

門診時間　每日上午八時至十二時下午二時至六時星期日及例假下午停診急症不在此例

診療價目　一切價目低廉住院每日由兩元五角至八元服藥飯費在內出診市內五元市外及深夜酌加掛號費免收

分診所（診療時間）上午十時至十二時下午四時至六時急症不限時刻　地址小抱島泰山路三十七號　電話六零零六號

院長丁介眉　副院長劉菊村　產科女醫師孫稻泉

院址湖北路東首四號　電話五二三二二

上海千代洋行

本行經理美國柯達公司德國蔡司依康廠各樣手提快鏡新式徠卡及各大照像館應用材料晒相紙放大紙乾片軟片等無不應有盡有特別廉價批發零售如蒙賜顧勿任歡迎

青島代理店坂井屋謹啓　堂邑路六號　電話：三五五八

大同西菜館特別聲明

本館開設大沽路專門西法大菜設立有年深荷各界人士提倡許今爲酬答顧客起見特聘前公園飯店厨師專司厨事重行另組菜蔬概仿新式烹調務求適口倘望諸君惠然蒞臨請嘗試之是爲至盼

電話四四四二　四九三二　本館主人謹啓

專門牙科　寶瀛齒科醫院

膠州路西口一百九十號

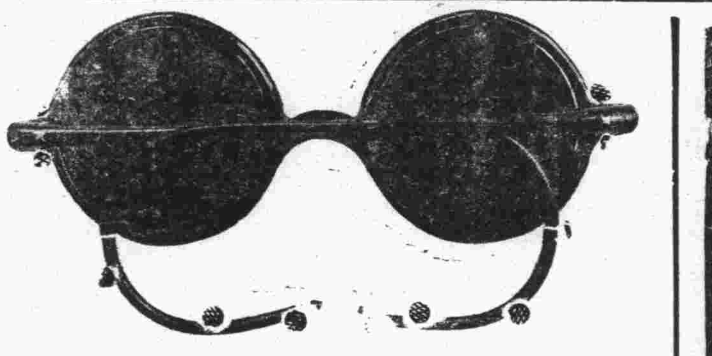

嶗山晶石眼鏡老店

本號在青開設三十餘載專採辦嶗山茶晶墨晶水晶製成平面養目近視老少中花等鏡貨眞價實童叟無欺久蒙各界贊許最近由嶗出石人河村北鶴山衛之西南發現大批晶石成色特佳爲數十年所未見盡被小號所購得現將此項晶石加工製成各式眼鏡爲報答主顧起見凡門市零售之貨俱按發價實廉價不有虛僞折扣欲養目者請嘗試之方知言之不謬也

▲注意▼　小號最近得到各種晶石特多因工廠狹小不敷應用特別大加擴充添加工人若干加工製造並代客割磨手工特別迅速取費極廉如定作茶晶近視花鏡三日取件倘蒙賜顧無任歡迎

三山誠眼鏡老店謹白　青島即墨路西首道北　電話五八六三號

生殖器病自療法

凡患腎部虛弱發育不全陽萎不舉遺精滑精見色早洩精關不固等症則人生乏趣子嗣絕望動輒悲悶若購用市售內服劣藥等以冀全愈是無異隔鞋搔癢功效難期茲有外用特效聖劑

大力精 pKRJINPASTR 係德國醫科性病大學教授長羅惠森博士傾其深邃之專門學殖費却多年之心血結晶經多數著名醫學博士臨床實驗讚譽乃始敢發售以救濟斯患病者只須採用多許立即揮發化學作用能使荷爾蒙旺盛血流通暢專治上列各症莫不藥到病除恢復健壯性能迴非掛羊頭賣狗肉之庸藥所可比凡以購僞藥無效者請火速購用免誤時機原價二元特價一元五角函購郵費二角上海大通路大華西藥公司總發行

青島中山路總經理金星大藥房

膠濟鐵路客車時刻表

民國二十五年六月一日改訂實行

幹線（下行列車 / 上行列車）

站名	各站公里數	列車次數
青島	[illegible]	[illegible]
大港	[illegible]	[illegible]
四方	[illegible]	[illegible]
滄口	[illegible]	[illegible]
女姑口	[illegible]	[illegible]
城陽	[illegible]	[illegible]
南泉	[illegible]	[illegible]
藍村	[illegible]	[illegible]
李哥莊	[illegible]	[illegible]
膠東	[illegible]	[illegible]
膠州	[illegible]	[illegible]
芝蘭莊	[illegible]	[illegible]
姚哥莊	[illegible]	[illegible]
高密	[illegible]	[illegible]
蔡家莊	[illegible]	[illegible]
塔耳堡	[illegible]	[illegible]
丈嶺	[illegible]	[illegible]
岞山	[illegible]	[illegible]
黃旗堡	[illegible]	[illegible]
南流	[illegible]	[illegible]
蛤蟆屯	[illegible]	[illegible]
坊子	[illegible]	[illegible]
二十里堡	[illegible]	[illegible]
濰縣	[illegible]	[illegible]
大圩河	[illegible]	[illegible]
昌樂	[illegible]	[illegible]
堯溝	[illegible]	[illegible]
譚家坊	[illegible]	[illegible]
楊家莊	[illegible]	[illegible]
青州	[illegible]	[illegible]
普通	[illegible]	[illegible]
淄河店	[illegible]	[illegible]
辛店	[illegible]	[illegible]
金嶺鎮	[illegible]	[illegible]
湖田	[illegible]	[illegible]
張店	[illegible]	[illegible]
馬尚	[illegible]	[illegible]
周村	[illegible]	[illegible]
大臨池	[illegible]	[illegible]
王村	[illegible]	[illegible]
普集	[illegible]	[illegible]
明水	[illegible]	[illegible]
棗園莊	[illegible]	[illegible]
龍山	[illegible]	[illegible]
郭店	[illegible]	[illegible]
王舍人莊	[illegible]	[illegible]
黃臺	[illegible]	[illegible]
北關	[illegible]	[illegible]
濟南	[illegible]	[illegible]

支線

站名	各站公里數	列車次數
張店	[illegible]	[illegible]
南定	[illegible]	[illegible]
淄川	[illegible]	[illegible]
大崑崙	[illegible]	[illegible]
博山	[illegible]	[illegible]
金嶺鎮	[illegible]	[illegible]
鐵山	[illegible]	[illegible]

投稿簡則

一、本刊取稿公開，歡迎低級趣味文字
二、來稿如能以農村生活當前事實為題材，以細膩生動之筆出之，則為尤歡迎
三、來稿有刪改權，一經刊載，酌致薄酬，惟取錄與否，概不退還，イ蓋章者認為去酬，新舊詩以補白論，不給酬
四、來稿請書明寄窩窩頭編輯部，稿金每月十日結算，直由營業部發給

林樹森之兩天打泡戲
古城會扮相唱做均到好處
葫蘆峪劇情緊張表演火熾

菊石室主

關公戲，扮像必須雄偉肅穆，方合身份，三麻子後，幾無人可以傳其衣鉢，程永龍，扮相做派，俱臻上乘，如演古城會既聞戰鼓鳴，則精神為之抖擻，表演雖屬火熾，未免失之鹵莽，故人以「草莽關公」目之，近年來以紅淨戲受譽於一時，想已去其粗獷之習，不然「活關公」之雅號，何由而得來哉？滬上名伶，如周信芳，趙如泉，夏月潤輩，均能貼紅淨戲，究不若林樹森之以「月下斬貂嬋」一劇，而得享名也。

林樹森受新新大舞台之聘，率全班來青奏演，配角整齊，文武不擋，第一日登台，為全本舉鼎觀畫，易二黃為高鈸子，生面別開，然而余未暇往聆，殊屬遺憾，第二日古城會，為其紅淨打泡戲，未八時即告滿座，開今年來之新紀錄，亦足見其號召之能力矣。

關公扮相雄偉儒雅，幾個亮相，的確不壞，益以王筱芳之馬童，尤為生色，城下之一段「二六」「青龍刀斜插在馬鞍橋……」字正腔圓，韻味十足，嗓音既宏亮，又圓潤，洵屬名下無虛也。

第三晚火燒葫蘆峪，以閻皓明飾魏延，王筱芳飾馬岱，程少餘飾司馬懿，在峪中被火燒時之急遽驚迫狀態，異常火熾，青馬岱時，王筱芳之幾個反觔斗亦異常俐落緊湊，劇情熱烈緊張，令人觀之興奮，胭粉計之對陣，孔明唱，一大段「二六」，博得彩聲不少，七星燈之原板，「拜北斗，和南斗，賜我陽壽」和南斗之斗字，音韻拖長至十餘頓折，眞有繞梁三日之概，不禁令人叫絕，歸後猶盤旋腦際，因泚筆為記，以為顧曲之周郎告。

附白：今日稿擠，匏廬談薈暫停！

文壇名宿　三水杜星曹先生速寫（梧桐閣主）
詩詞歌賦堪稱無所不精　書法宗顏風神別具一格（續）
公餘之暇最喜哼兩句廣東調兒　瀟洒風流不失名士本色

書法宗顏別具一格

先生的文章，不但冠絕一時，他的書法，在青島也是極獲時譽，據他說：從十一歲起便臨顏魯公的麻姑仙壇記，後來追隨康南海習業，又以南海為法，所以他的字體，就由顏派中變化而別創一格，成為現在的這種體態，康南海對於文藝，絕少讚人，嘗謂星曹先生的詩文，顏楷肆應，書法獨得沉蒼兩字，當代詢屬難得等語，并為代訂文字潤格，但星曹先生狠少藉為獵錢工具，人格可稱十分清高，他主張寫字不要矯揉造作，最好是出自天眞，所以他無論寫大小行草，都是一揮而就，筆筆中峯，決不改竄描抹，并且他還能夠學古而不泥於古，處處流露天才，按說我國的書法，本是美術之一種，古代的書家如顏柳歐蘇，眞稱得起是鐵畫銀鈎，龍蟠虎踞，叫你越看越夠味，倘若食古不化，畫虎不成反類犬的一味兒塗鴉，滿篇的俗氣，那便味同嚼蠟，不配稱其為美術了。先生并善書反體字，生面別開，最妙在并不因反書而失其體，這也是難能可貴的一椿事。因為先生書法的高超，島上人士崇拜之餘，每以得其片紙隻字，便視同拱璧一樣的珍奇，現在，如果我們信步閒遊，來在大街上，隨便舉目看看鋪家的匾額，那末，十塊中起碼有對半是先生的墨寶，這也是先生平素應人接物，太好說話的原故，所以有求必應，來者不拒，決不像自負為名書家而實際上一名而不名的自擡身價者，可望其項背也。

蓮臺乃品灣青丘，臨滄曾
溪滙法流飛錫廣，開持戒
座聖衛對峙濤經樓，蒲團
生月禪房靜，藜杖携雲玄
徑通且喜花巖參佛地，龍
紗詩愧壁中留。湛山寺題壁
丙子立夏星曹杜渥垣初稿

杜星曹先生之書法

鼓詞　安上無隻大渾蟲（小木皮子撰）（六）

第二段　獻美女二叔入套　耍活龍一蟲出城

渾蟲靈前哭號啕，好夢難成心里焦　楞楞怔怔尋妙計，忽然間想起了妙計一條，有一個女學生模樣刮刮叫，二十年前也會逞英豪，比着那熱女郎熱上加熱，比着那騷姐兒騷裏添騷　渾蟲昔也會與她戀過一回愛，親身試過那口刀，那一年戲台底下反了大刀會，大渾蟲闖龍潭入虎穴救出她命一條，救命之恩非小可，難道說還不准恩人摟摟楊柳腰，越摟摟的好像親兄妹，恩恩愛愛似同胞，渾虫想罷忙爬起，出門來拐了個貓角又轉了個大圓遭，來到女學生的香閨窠巢。（平詞）渾蟲叫開門，走進去，只見那位女士滿面的不光彩，一腔的寃枉寃，渾蟲摸不着帽子八寸三，走近前脫其帽而鞠其躬，剛剛問得一聲小姐安好，早被人家劈臉啐了一大口唾沫，罵道：「我把您祖奶奶，你這個小沒有良心的喲」！（五字錦）惱了女學生，開口罵渾蟲，當初瞎了眼，把你當好漢，濃了九個情，愛了八個戀，誰想沒良心，是個下三爛，不知廉與恥，

大舞台觀劇記

醉芳樓主

十五號晚，於無聊中驅車赴大舞台觀林樹森之古城會，至時台上正演吳三桂，此劇與史實相離太遠，完全脫胎於元曲伍員吹簫一二折，論劇者每談南陽關戰樊城之類似，而未及此劇，豈以其為開場戲而忽略之歟？桂雅琴之搜府盤關，尚可，好好用功，將來是不可限量的！張銘武之落馬湖，頗賣力，未因居前三齣而脫滑，亦可嘉也？王筱芳戰冀州，特賣其跌撲工夫耳，馬岱龐德，隨便極了，姜敍於末場，忽捨刀而槍，余亦不敢讚同；

銀髓芳鴻鸞禧，該晚忽易前態；做派一絲不苟，出門時之用手帕拂雪，持碗後之以手帕擦手，赴考一幕向金松呑呑吐吐，羞澀萬狀，是其發揮個性，體貼劇情之處，想為壓軸戲，特促其高興耳。

林樹森古城會，扮像唱做俱佳，程少餘張飛，亦頗過癮，惟飾蔡陽者未勾油白，或不欲三個臉上帶色的同台乎？實則此夕馬童已是俊扮，且劉備本為素臉，蔡陽若勾油白，只能使劇情緊張，不至使扮相雷同

長篇武俠小說　波光劍影（佬民）

第十三回　水底覓彈丸駭浪驚濤無阻礙　中途遇寃家飛抓鐵笛大交鋒

（保留版權）（嚴禁轉載）（一二一四）

長虹一時興發　便就地檢了一塊彈丸大的石子，拿在手中，向劍光團聚的裡面一擲，他的意思，是想借此和劍英開玩笑，使她知覺的意思，這時劍英覺着在自己院裏，又是夜間人靜的時候，那能想到有人來和她開玩笑，凡是劍法純熟的人，當他舞弄起來，只借了一柄三尺青鋒，就可護住全身，使風雨不透，有時想試驗這種工夫的時候，叫旁觀的人，圍着他撒粟灑水，任憑有若干人，這樣圍繞進攻，也很難有一點落到他的身上，粟粒水點，尚且這樣，若是要想用旁的較大較重的東西，去暗攻他，恐怕更是難能莫辦了，所以當長虹拿石子，擲向劍英的時候，劍英是一毫不覺，及至石子透入劍光，將要及她的身上的時候，只聽得錚然一聲　那石子觸到劍上，被劍鋒所格　石劍相碰，來勢去勢　又快又猛，那塊石子，早已裂為兩半，遠出於數十步之外了，這一來，可眞出乎劍英的不意，立時將她驚覺　她不想有人和她開玩笑，却恐怕有人向她暗算，她度量着，那石子是來自身後，又是由高而下，她暗想，這院裏，就是伏有奸人，在這月光如晝的空庭，也無處藏身，惟有這院子的東南隅，有一株高可蔽天的老槐樹，枝葉茂密，上下紛披　這裏面很可作奸人藏身隱避之所，恰巧她度量着那石子，又是發自此處，設若院內有人，一定不出隱身老槐之上了，（原來長虹站在屏門之後，那屏門和老槐，正在一面，相離不遠，所以劍英才有這番逆料，說書的人，形容說明這點事，雖費了很多工夫，在那時身當其事的劍英，却沒用這樣費思索，她覺到劍觸石子，錚然發聲，立時就想到這裏，所以那錚然之聲未絕，石子還未落地的中間，她早已把身形一變，加緊的揮了青鋒，猛然拔地而起，直向那老槐高處躍去，看那高矮，離着地面有一丈開外，從她起身的地方，到槐樹近前面，有五六丈不少，她這一躍之間，由遠而及高，內中並沒有一點停頓，轉瞬之間，就近及老槐，而且高及老槐之巔，這種轉身的工夫，實在矯捷神速，就是猿猴鷹隼，也不過如是，長虹站的地方，離那槐樹、不過十來步，現在見劍英，突然變了這種動作，不由吃了一驚，急忙將身形一縮，完全退到屏門之後，暗察劍英到底為了何事？

章台絮語（二四二）（續）

設若一處飯局如此，處處飯局也都如此，試問她們能夠勉强支撐應付得下來麼？因此她們平日在班子裏總練習着喝酒，喝白酒。說到喝白酒這件事，不能不佩服她們在場面上那種勉强應付各種各色絕不相同的客人的逼迫的手腕酒量大的，在客人的强迫之下，或打通關，或代客人飲酒，多喝一點，還不要緊，假如酒量有限　或與酒類無緣的姑娘，她們便痛苦極了，不喝則得罪客人，好像不懂得場面上的應酬規矩；要是惡醉强酒般的硬灌到腸胃裏去，則本事不夠，必將爛醉如泥，當場出醜，支持不下來了。如果在這種情形之下，她們便要放出手段來應付這個難關，或接受客人的酒杯，或婉却客人的盛意，這裏面很有一個講究，總以賓主皆大歡喜，自己不但不多喝酒，而且還要顯得圓活不怯場為上。總而言之，會耍手腕的姑娘，應付得滿座翕然，眾情備洽，不懂得門檻的把勢，饒是得罪了主客，結果出醜丟臉之外，還得要受客人的侮辱，少喝不了酒的。

第四回　鳥盡弓藏瘟生遭暗算　圖窮七見浪子走他鄉

（內省疚疚齋主撰著）【六六】

騷狐狸坐在一邊，半晌沒有開口，到此遂接言道，是呀，難道說，面面都依他　就沒有王大少爺的一面嗎，式如至此已經鑽入了圈套，無論如何，是要自己吃虧的，只得答應下來，其旺便同式如等又來到東間，三光棍已是換了一副笑面，不像先前那樣冷酷向人了，其旺又裝神裝鬼的說了一套面子話，雙方條件議妥，式如便立了二千吊錢的無息借字，訂明半年還清，自己親筆畫押，由其旺二混王大三人作保，因二混未在跟前　就由其旺代畫了個十字　式如無奈，便把那一百一十兩銀子拿出，交於三光棍，他們這一零七棍，便笑逐顏開的捧了銀子，弃了驢子，告辭而去，待不多時，其旺也就藉故走了，找三光棍前去分贓，勿庸細表，漢卿也無精打采的，到南屋裏睡覺，式如雖同騷狐狸一樣的歡會　終覺沒有以前那麼痛快，次晨起來，便把餘下的幾兩銀子，給騷狐狸留下，便要告辭回家　騷狐狸又假情假義的挽留了一回，式如堅執要走，便由漢卿給他另外找了牲口，直奔嘉禾村而去，漢卿已知這場亂子惹的不小，又知道陳二混勾結了許多七棍，將要與他為難，到晚上也沒和二混見面，辭別了騷狐狸，悄悄的返回嘉禾村　投在平日一個鐵心朋友家中住下，探聽風聲，誰知早已鬧得滿城風雨，王拔貢屢次找向黎老頭滋鬧，聲言漢卿損壞了他那少爺，黎顯一個老農，焉敢和拔貢鬥氣，只得認罪賠禮，說明找着漢卿回家，任憑王拔貢處治　漢卿嚇得一連幾天未敢出頭，這一天忽然被一個打更收粮的人撞見，自思老是這樣藏着，也不是長法，便想找替他做媒的王二說說向丈人梁德祥借幾串錢到芝罘去，

大連汽船會社廣告
夏季往復客票減價

敬啓者敝行航行上海之定期船每隔一天開行一次其行駛穩速素承各界贊許刻屆夏令往返青滬二埠之旅客日見眾多茲為酬答惠顧之雅意起見特將一二三等客票自六月起至九月底減價發行各界諸君盍興乎來往復票價列後

	青島至上海	上海至青島
一等	八十五元	同
二等	六十元	同
三等	十八元	同

有效期間九十天

大連汽船會社青島支店謹啓

天熱矣！天熱矣！君欲解渴忘暑請到

葆昌西菜社
◆特設飲冰茶室
新增各種衛生冰結淩　各色刨冰　冰凍汽水　桔子水　檸檬　西瓜水　及一切清潔滋潤提神飲品　平民化的代價
△有極好的經濟大菜▽
△有美味的印度咖喱雞飯▽
△有最高的廚師▽
△有溫和的招待▽
營業時間　上午八點起至夜間二點鐘
地址河南路轉角曲阜路廿六號
葆昌西菜社飲冰室謹啓　電話：六二九一

青滋醫名
湯麥芝包爾楊
Dr. Tomasz L. Burjan
名醫湯麥芝包爾楊由德來青寓廣西路四十二號專治各種內外疾病妙手回春
辦公時間　午前十時至十二時　午後三時至六時

青島夏季最宜
海京床毯
▲白嗶嘰，白法蘭絨，
▲胖必嘰，白華達呢，
▲白直貢，白凡布，
用做制服，西服，中山服，無不相宜
特聘小呂宋技師
用科學方法洗帽，并能隨意改造式樣及大小尺寸，務求適意，備有圖版，任客選擇，一經洗刷，與新無異，
舊帽翻新　草帽漂白
元成商行　中山路六三號　電話五四二零

東方村飯莊廣告
地址常州路龍口路轉角電話五零四一
本飯莊開設以來久為社會士女所贊譽現在設備力求新穎並以重資新聘廚師担任烹調茲將本飯莊之優點開列於下地位幽雅空氣澄新水色山光風景宜人山珍海錯應有盡有凡由市內赴浴場馬場或遊炮台遊公園者皆為必經之地就此憩息隨意便酌或開盛筵以享待賓酒肉適口景象悅目有塵寰仙境之雅無城市煩囂之氣現為供應僑民需要起見以謀各界之便利倘蒙惠顧無任歡迎

外科　性病科　吳廸醫師
診所中山路九八號山東大戲院斜對門　電話六三六六號　有短期住院設備
▲取費廉▲負責任
時間早九—十二晚三—七時　星期假日下午停診　急症電約
▲不虛偽▲不誇張

代售房屋地一覽表

座落	種類	間數	地皮面積	約計月租
鄆城路	三五號　市宅	二樓廿五間　平房廿三間	四百方步	百四十元
福山支路	三號　住宅	二層附地下室約十六間	七公畝六七二	九十元
威海路	四十八號　工場地	房約百間	六十六公畝七十六公釐	一百六十元
特別建築區	山海關路七號　上等住宅地	未建築	十公畝九十一公釐	
嘉峪關路	三號　上等住宅地	未建築	十四公畝四十一公釐	
膠州路	六十九號　市宅	三層樓約六十餘間	五百七十米達	五百元

上列各房產地皮經各房東之委託代售如有合意者請與敝公司接洽為盼
金鄉路七十九號
集成房產公司　電話二七七〇　四三六〇號

最經濟　最時新　公寓式住房出租或出讓
掖縣路（大學路兩湖同鄉會後面）計大小房間浴室廚房下房貯藏室共八間爐灶浴盆以及一切衛生器並冷熱水管設備俱全租金每月約三十五元之譜
欲擇租環境高尚空氣新鮮設備完美租價經濟住房請速預定
正陽關路二十號貴州路十三號之一掖縣路三號等公地廉價出讓
接洽處　齊東路三十號電話二一五二二號姚晉　鄆縣路八十六號電話三四五五五號培林公司轉

宣言
鄙人對於教授一門，有深切研究，能使學者於最短期內，通順文法上之津逮，絕對不用文法教本內等專名詞，而以英文語法格式為材，並不從事「徒讀父書」式之注重科本，令學者蹉跎於一知半解之弊，而全由鄙人悉心研究，於各名著中，採擇其最重要者隨時灌輸之，注重實習，務使學者，無論對於會話或文學上，得更深切之印象，造就實用人材，為主旨，凡自問曾學英文數載，而無成就者，請來問我，我自能解決一切，若為初學者則早日就我，自可免蹉跎之，殆誤學者，鄙人雖利用公餘之暇，作教學之舉，然絕對不敷衍從事，鄙人以人格為保證，尚望來學諸君深明鄙人一番眞誠之苦心，能切實努力向前，俾獲事半功倍之良果，以成全鄙人之信譽，則不勝幸甚也！添設晨六時半至八時半高級班，課室內完全英語及晨八時半至十時半速成班，地點錦州路臨淄路十號（業已開課教授，欲讀者從速）詢問或報名，【湖北路遠東清潔所電話六二一四七，面洽每天下午五時至六時半，】
香港大學文學士前維多書院院長　毛秉信敬啓

感謝良醫李景三先生
敬啓者鄙人患漏瘡多年疼痛難忍幾經延中西名醫暨服藥治效力微鮮迄未根斷時而復發病勢覺前為重此病未瘥痢疾霍來是以身負兩疾痛苦萬狀極乎有起居之礙幸經鄙友杜子敬先生在鐵路局任事介紹李景三醫師為之診治當投藥數劑立覺病減未逾二星期即告痊愈眞是名不虛傳藥到病除同時治愈兩疾頓感大快可謂醫界聖手矣如此良醫實屬神技當介紹病人諸多有患眼科者有患婦人病者及患痔漏瘡者已經先生診治或針或藥無不立杆見影先生特所有把握者婦人經血不調白帶過多腹內病塊作痛作冷作燒腰腿痛等症敬告諸君以廣介紹凡患以上等病者可急到李先生處就診管保無不着手成春誠然醫界慈航也維爲別無一報特登報端敬送福音
山東大學鄙人劉子剛敬啓
注意　李景三醫師診所設（天津路連陞棧二樓）

日照縣公安局劉局長督飭有方
石臼所公安分駐所韓巡官克盡厥職

石臼所地處海濱西近縣城南鄰江蘇實為日照縣之一大要塞久稱交通便利之區自我韓巡官中庸卜車伊始克盡厥職不遺餘力凡關於地方治安情事無不盡心竭力最可令人欽佩者每於夜間督率長警街巷巡邏防範週密偵查詳盡致使宵小不能寄跡因此地方治安極現太平氣象鎮民實深感戴用特謹登報端藉表謝悃

日照縣石臼鎮商民全體公啓

每日行情

商情略報

生意人

現生油廣甯幫節節進展，不遺餘力，筵油先成二十元，繼改十九元八角，後改十九元六角，前途仍顯高亢之勢。

現生米昨過磅千餘包，市氣頗屬謁立之象。

期油六月扶，今日前場結束，七月扶受現貨之牽帶，蒸蒸日上，實屬出人意料也。

綿紗因現銷轉暢，致買風再起，後市買氣愈湧，期現紗行市遂節節上游，人情頗爲堅昂，至標紗收盤，始稍緩和耳。

本市暨海外土產雜貨金融一覽

二十五年六月十七日　星期三

土產現貨

品名	價格
平度生油	一九，二二
本街淨油	一九，二二
大路生油	一九，五〇
現豆油	一九，三
石島生米	未成
乳山生米	九，一
王家灘生米	九，三
高密生果	六，五〇
金口生米	未成
西南口生米	九，二
平度生菓	六，九
本街生井	六，〇五
本街豆井	四，〇
青口黃豆	六，〇
小米	五，六五
小麥	
麥中麵粉	
雙鹿粉	三，三二
火磨粉	三，五六
雙麸粉	三，五五
鯉魚粉	三，五八
砲車粉	三，五四

生油期市

	六月二十期	七月二十期
開盤	一九，三五	一九，四五〇
高價	一九，三五〇	一九，七〇〇
低價	一九，三〇〇	一九，四五五
收盤	一九，三五〇	一九，六七五
共成	一四車	一三九六車

生米期市

	八月二十五期	七月二十五期
開盤	一九，七〇〇	九，七〇
高價	一九，八〇〇	九，七七五
低價	一九，四〇〇	九，七〇〇
收盤	一九，八五〇	九，八〇〇
共成	七四噸	八，〇〇噸

雜貨行情

品名	價格
義字白糖	一七，〇〇
坎字白糖	一七，〇〇
粗沙白糖	一七，〇〇
本廠冰糖	一六，五〇
小包白冰糖	二〇，五
國貨箱冰糖	一三，五
東洋赤砂糖	一三，五
麥包潮赤糖	一二，〇
蘇包同	一十二，〇六五
冲荷蘭同	一一，〇
好冰花青糖	一三，五

品名	價格
揭　同	八，六
提　同	八，四
上青糊江米	八，二
好燕湖江米	六，八
無錫江米	六，七
運羅粒米	六，九
好閏申大米東	七，三
慶光大米東同	六，三
暹羅大米	七，八
小東大米	六，五
壽昌桐油同	六，八
茂昌桐油同	四，四
餘昌同	四，三
茂元來鐵桶	一二，八
沈成大鐵桶同	一二，八
湧成K元板紙同	一二，八
老三大板同	七二
怡金鼎色同	七四
太平紅色同	八五
黃綠色同	八五
富士紅藍同	八五，五
大喜白黃毛邊	四二
老三太黃洋毛邊	三三
四開川連料	三二
福建一鵝牌大連銷使	五
振漢興二號	四〇
忠義同	一五〇
忠興京高同	九六
乾盛和同	九一五
恆昇京高同	九〇
朱勤昌同	九〇
本牌元書	八九
恆昇和同	八八
朱勤昌連	八七
同仿川連	八五
同名	八三
同壽	八一
同興榮連	八〇
盛發蘇杭	一四〇
捲洋花紙表	二，一七
恆吉立元	二，〇七
朱益大同	二，〇七
悅來成同	二，〇五
恆昌福同	二，〇五
同大號同	二，〇五
遠大昌同	二，〇三
遠大立和同	二，〇八
同盛和同	二，〇八
恆裕立同	一，〇
汪永和隆同	一，〇
汪和立同	一，〇
恆厚廣同	一，〇
裕厚和同	一，二
同順隆同	一，二
怡盛和同	一，二
恆裕立大川表	二，六五
邱德記大川表	一，六六
天生元同	一，六三
天厚德同	一，六三
敬天富同	一，六五
天厚永同	一，三二
天厚福同	一，四二
天厚昌同	一，四七
義思公同	一，八
義興公同	一，三三
敬天順同	一，四
敬天祥同	一，四
聚和永同	一，三五
祥盛永同	一，三五
順天昌小川表	一，三五
小天德放同	一，八五
彥京長同	一，七五
阜昌冲時則同	一，七
楚玉同	七
晉恆祥同	七
利用義同	七
隆記同	七，五
福昌盛義大同	八
福盛廣同	一五

刀叉紙張雜貨

品名	價格
德豐厚	一六二
寬裕長	一四五
寬裕興同	一二五
寬裕盛同	二三
寬裕成同	二五
寬源順同	一五二
協泰昌同	一二四
大吉生同	一一五
立昌毛邊	一二二
重毛邊	一二〇
正盛姓同	一八四
小包生粉	一一六
日出漂粉	七〇八
貫華大扇	三五〇
裕昌小大粉同	四二
裕昌和葵同	八三
湘運和扇	三四
寅記松花	九四
國旗小包木耳	八五
魁手川同	九四
新料大碼刮尖	三，六四七
紆張八寸尖	二七〇
紅印八二尖	四七
汪笑山小九刈	一，三四
趙記又	一，五五
袁德泰又	一，一五
仁和大黃九同	三，五三
各牌大黃一尖	三五二
刀百張京放	二，二
十三百張又	一二五
十二百紙又十	二二
九京方高紙	一一
九小正海則紙	二二
溫州發老時	二二五
義和老時又	八四
世刀有字裕	八六
世刀	八六
永盛福又	六五
興記祥	六五
裕記祥加把表卒	六五
龍益祥記同	六五
同義甲字表卒	六五
三裕甲	六四
紅利叉	六二
美大茂平把表卒	五
久甲紙	五
聚泰美毛同	六五
林聚和毛太	五
恆盛牌	九
乾興申同	九
中興裕同	九
茂昇和同	八
恆昇同	五
昌泰大瓦金銀	二
安和水錫錫金銀	四八

海外銀價

六月十日

四九羅比一〇 安那

金價

大條現銀	二十便士八七五
紐約銀價	四角四分七五
倫敦現銀	一九便士八一二五
倫敦期銀	閉市
孟買銀塊	閉市

六磅一九先令二便士　前市

六磅一九先令八便士　閉市（註：碼頭交貨）

海外土產行情

品名	數量	月期	六月十日市	前市
東北大豆	每噸	五月	一五二先令六便士	一五二先令三便士
東北大豆	每噸	六月期	一五先令三便士	一五先令三便士
生米	每担	五六月期	一四先令九便士	一四先令九便士
淨生菓	每担	六月期	二元六角三	二元六角三
紐約棉花	每十磅	七月期	一一元一三	一一元九分
芝加哥小麥	每蒲式	七月期	現期八角四分五	現期一角四分二五

棉紗現貨

品名	前市開盤	後市收盤
松鹿	二三八	二三八，五
銀月	二三八	二三八
寶船	二三七	二三九，五
花蝶	二三八，二五	二三〇，五
宮女	二四〇	
寶來	二三五，五	二三六，五
五星	二三五	
龍門	二二七，五	
五子	二一〇	
銀月	二二七，五	
宮女	二二〇，五	
寶船	二〇九，五	
寶來	二〇七，五	
豐島	二〇五	
五子	二〇五	
銀月	二〇一	
金貨	二〇四	
五星	一九九，七五	
寶船	二〇三	
寶來	一九八，五	
豐島	一九五，〇	
金貨	二〇二	
銀月	二〇五	
寶船	二〇	
寶來	二〇	

品名	價格
曹允源四尺宣紙	五五，八
曹允和同	五四
汪同生花同	三四
曹本源心蓮	三二
冥洋	五六
特別大同	四
志春魚膠	五
東源同	八五，八
惠源無同根同	八六
惠源	九八
小大增榨菜	一二
大增榨菜	一一，五
海苗頭	一五，五
桂花醬梅	一一
豐記對絲梅	一三，三
青梅	二三
花梅子	一五
銀梅	一二
箱大桔大餅	二二
桶白麥片	二四
白麵	二七
紅獅毛其干菜	一六
好其干菜	一五，五
中州雨傘	四六
溫口雙料雨蓋	三四，五
漢州竹	四
廣大料	二四
廣古月	二五
淨件棕片	三四
小件棕同	三三
大棕地球洋金粉	一一
長雙絲	二一
大松香	七四
洋松	九五
廣香	九五
汽車牌灰	九五
大篷灰	九三
大桶松灰箱同	六
鐵桶	三
杜貝子	八二
江全太川占	八二

棉紗期市

	前場五月期	後場五月期	前場六月期	後場六月期
標準紗				
開盤	二三八	二四〇，七	二三八，五	二三〇
最高	二四〇	二四〇，五	二三八	二二七，五
最低	二三八，五	二四一，八	二三七	二二八，五
收盤	二三九，〇	二四〇，〇	二三八，九	二三九，〇
共成	一件	二件	一件	一件

本市金融

品名	價格
五天申票	一〇九九，二
電匯申	一〇九九，七五
銅元	一九七〇
漢口票	一三〇〇
北平票	一六三〇
澳金票	一一二五
安南票	一二三二
廈門票	三三一五
福建票	三三二〇
美金票	二八一〇
美金鎊	一六七〇
美銀洋	二八五〇
英紙鎊	一二八六〇
英金鎊	一二八〇
先令銀	二八〇
日金鎊	一二一八〇
菲律濱洋票	一六九〇
菲律濱票	一五〇
坎拿大	二五〇
新加坡	二五〇
六比票	一二三五
六比銀	一二三〇
俄金鎊	六八〇〇
德金馬克	二八五〇
荷蘭票	二六五〇
法郎票	一二二〇
法金鎊	一二二〇
金單位	二一八〇
中央	一〇三
掛牌	一〇一五
正金	一〇四
掛牌	一〇三〇

阿波共同汽船出帆廣告

大連　芝罘　威海行

山十六號　共同丸　六月二十日入二十一日正午出

代理客票處長安路二號　共同會社啓　共同賬房電話二六二四

大連汽船輪船出帆廣告

△大連行

大連丸　六月十九日後一時入後六時出

奉天丸　六月廿一日後一時入午後六時出

青島丸　六月廿四日後一時入後六時出

△上海行

大連丸　六月二十三日前七時入正午出

奉天丸　六月二十八日前七時入正午出

青島丸　六月二十一日前七時半入正午出

△天津行

遼河丸　六月二十一日入二十二日前九時出

大連汽船會社啓

電話　二一五六二（船口部）　二七二六七（出口部）

鈴木醫院廣告

啓者，敝人服務醫學界，垂二十年，初在滿鐵醫院担任產科主任有年，兼關東廳醫官，嗣在大連醫院創設鈴木醫院，後於民國七年來青，開設鈴木醫院於新泰路，專治一切小兒科，內科，花柳科，對於婦產科，尤具特長，凡一切難產之病，一經診治包管立即產生，且能保全母子生命，對於婦人產科手續敏捷，在青是手屈一指，對於產婦手術完善者手成春院內看護特多，病室清潔，對於看護病人格外週到，對於中國人方面特別優待，院內有精通日語劉君從先担任翻譯，凡患病者即來院診治便知言之不謬也。

本院新泰路電話二二零一　在本院診治

分院臨清路電話三零零九　在分院診治

產婦科　小兒科　內科　性病　物療科　急病隨時診治

醫學士院長鈴木健吉　新泰路十一號

山東醫院

治療科目　內科　小兒科　X光線科　花柳科　專門

診病時間　午前八點至午後八點急症例外

本院特設血液糞尿細菌等檢查　注診隨請隨到

病室清潔　設備完全　看護週到

院長　日本帝大醫學士林喆相謹告

電話五五七〇　院址青島夏津路八號

無線電界之好消息

本行今爲提倡無線電智識之普及起見特運到各種收音機及無線電之一切應用材料無不俱備並設有修理部以優秀之技術代客修理定價低廉倘蒙賜顧竭誠歡迎

青島聊城路八五號

光喜洋行

電話二四七三　二零零七號

香港

屈臣氏

沙示罷禮刺水

凡患皮膚病如疥癩、瘡疽、瘰癧、肉核、腫毒、粉刺、等皆因血液不清濕熱過重所致如服此藥水最能清壯血液解除濕熱且吸煙及嗜食濃厚燥熱物品之人尤宜常服此藥以其能清涼解熱輔助消化及避免便結也

大瓶價洋七角五分小瓶價洋四角

十滴水

耑治男女老幼一切肚痛各種痧症絞腸肚痛暈船嘔浪抽筋痢疾霍亂時疫等症神效異常誠家庭之至寶也

每瓶價洋九分

各大藥房均有出售

山東總經理

華振氏藥房

中山路二十七號　電話四零三四號

恒義昇襪廠

大廉價三十天

自六月十日起至七月十日止

請注意

逐日更換之犧牲品

品名	價格
平口長統男絲襪	每雙五毛
平口長統女絲襪	每雙四毛五分
西裝短統男絲襪	每雙五毛
10051夾底男蔴紗襪	每雙一毛八分
555銀紗蔴紗男襪	每雙九毛
462長統經濟舞襪	每雙一毛三分
002金雀蔴紗女舞襪	每雙四毛
鮑勃霖像皮雨衣	每件四元二毛

品名	價格
上等白府綢襯衣	每件一元五毛加贈領帶一條
106短袖蔴紗汗衫	每件七毛
206長袖蔴紗汗衫	每件八毛
44新式全毛游泳衣	每件四元二毛五分
205柔軟全毛游泳褲	每條二元八毛
2033新色全毛男裝游泳衣	每件二元二毛五分
新色男裝草帽	每只八毛五分

美國製棕欖皂每六塊九毛

特別犧牲品

法國式經濟保證軟木帽每只八毛加贈白粉一盒

地址濰縣路四十九號　電話：三二二一八